32 STRONY + DODATEK TV

cena: 1,80 w tym 8% vat

W ŚRODKU DODATEK TV

NR 04 (147)
2016 (04)
wtorek
26 stycznia

ISSN 2300-198X

9 772300 198008

NASZE STRONY®
ostrzeszowskie
POWIATOWY TYGODNIK INFORMACYJNY

ENDOKRYNOLOG
Specjalista Andrzej Pajdowski

Choroby tarczycy, osteoporoza, endokrynologia ogólna i ginekologiczna, niepłodność, menopauza, andropauza, zaburzenia potencji, nadmierne owłosienie, otyłość, badania hormonalne.
Badania USG - tarczycy, jamy brzusznej, ginekologiczne ciąży, piersi, jąder, prostaty.
Biopsje - (punkcje) piersi i tarczycy.

Ostrzeszów, ul. Wł. Gomułki 44,
1 i 3 sobota miesiąca, rej. 502 517 325
Kępno, ul. Szpitalna (Szpital), 2 sobota miesiąca, rej. 502 517 325

POŻAR STRAWIŁ NIEMAL CAŁE PODDASZE

17 strażaków walczyło z pożarem poddasza domu mieszkalnego, który 20 stycznia wybuchł w miejscowości Turze, tuż przy krajowej „jedenastce". Ogień niemal doszczętnie strawił dach. Straty oszacowano na 50 tys. zł.

Zgłoszenie do Państwowej Straży Pożarnej za pośrednictwem Centrum Powiadamiania Ratunkowego w Poznaniu wpłynęło o godz. 13.08. Na miejsce zadysponowano 3 zastępy Państwowej Straży Pożarnej z Ostrzeszowa oraz 1 zastęp OSP Ostrzeszów. Jako że zgłoszenie trafiło również do Kępna, na miejsce jednym pojazdem przybyli także kępińscy strażacy.

Ze względu na rozmiar pożaru, do Turza udał się także zastępca dowódcy jednostki ratowniczo-gaśniczej. W sumie udział w zdarzeniu brało 17 strażaków. – Zastana sytuacja to palące się mieszkalne poddasze oraz strych budynku. Pożar objął całą część strychu. Dach kryty dachówką został zniszczony w 70 procentach – informuje mł. asp. Patryk Moś, rzecznik prasowy Komendy Powiatowej PSP w Ostrzeszowie. W środku dodatkowo panowało silne zadymienie.

Każda minuta walki z ogniem była na wagę złota. Pożar trzeba było ugasić jak najszybciej, by nie rozprzestrzenił się na pozostałą część domu. Dodatkowo ze względu na bezpośrednie sąsiedztwo krajowej „jedenastki" akcja wymagała szczególnej ostrożności. Z pomocą przyszła policja, która kierowała ruchem, ponieważ jeden pas jezdni był całkowicie zablokowany przez samochody biorące udział w akcji ratunkowej. Ruch na tym odcinku odbywał się wahadłowo. Po 3 godzinach i 19 minutach działania straży pożarnej zakończono. W międzyczasie na pomoc pogorzelcom przyszły władze Ostrzeszowa w osobie burmistrza Mariusza Witka, któremu towarzyszył pracownik opieki społecznej. Zaproponowali oni m.in. poszkodowanym nocleg w lokalu zastępczym, jednak właściciele nie skorzystali z tej formy pomocy. Rodzina znalazła schronienie u bliskich.

Szacunkowe straty to 50 tys. zł. Przypuszczalną przyczyną pożaru było zwarcie instalacji elektrycznej. Na szczęście w pożarze nikt nie ucierpiał.

(KIR)

„Zakopcie topór wojenny!"

ZHR

Niezdrowe emocje między Związkiem Harcerstwa Rzeczypospolitej a Związkiem Harcerstwa Polskiego.

Str. 3

Kardiolog dziecięcy i znany neurochirurg na pokładzie ostrzeszowskiego szpitala

Str. 7

Do wynajęcia lokal o powierzchni 120 m², 330m²,
na aptekę, biura, itp.
Ostrzeszów, ul. Grunwaldzka tel. 535 015 400

„Z PRZYMRÓŻENIEM OKA”

Zdjęcia przedstawiają Edwarda Skrzypka, przewodniczącego Rady Miejskiej Ostrzeszowa i Pawła Uścinowicza, zastępcę burmistrza ostrzeszowa.

MODLITWA SĘDZIEGO

Boże z urzędu tam na górze
rozwiej co do mnie wątpliwości.
Kto sieje wiatr ten zbiera burzę.
Ja spełniam tylko formalności.
Kiedy na ciało wdziewam togę
to głos wewnętrzny ma znaczenie
zwany sumieniem, lecz nie mogę
zrozumieć czymże jest sumienie.
Do Ciebie Boże równam darmo
i ciągle błądzę na manowcach.
A choć oddzielam od plew ziarno
nie wiem kto kozioł a kto owca.
Rozdarty jestem na połowę
i pragnę ciepła Twych promieni.
Przed Twą przestrogą chylę głową:
„Niw sądźcie a nie będziecie sądzeni”.

Marek Paprocki

Przy kufelku

Panie Hrabio, 19 stycznia to historyczny dzień w Europarlamencie, bo poświęcony był wyłącznie Polsce, którą reprezentowała Pani Premier Szydło. Na wstępie swojej wypowiedzi przyznała, że w Polsce jest wiele biednych rodzin, wiele jest głodnych dzieci, ale poza tym to kraj piękny, który się rozwija, dążąc do tego, by dorównać krajom najbogatszym, i to w krótkim czasie nastąpi. Naród nam zaufał, mówiła, i dlatego wybory wygrało Prawo i Sprawiedliwość. No niech Pan przyzna, to było piękne wystąpienie.

Panie Józefie, słowa piękne, ale to tylko słowa i nic poza tym, a szczerze mówiąc, naród nie zaufał, tylko uwierzył w przedwyborcze obietnice. To w swoim przemówieniu Pani Premier pominęła. Dlaczego w obliczu europosłów nie powiedziała, że mimo obietnic 8.000 zł nie będzie zwolnione od podatku, że jej partia ociąga się z tym, aby, tak jak zapowiadała, obniżyć wiek emerytalny, że program „Rodzina 500 plus” nadal nie jest wdrożony i zaostrza się warunki dopuszczające korzystanie z tych pieniędzy, itd. Nie wspomniała ani jednym słowem o tym, czy samorządy dostaną dotację na zatrudnianie pracowników do dzielenia tych pieniędzy, czy znowu uszczuplając środki na inwestycje, będą musiały częściowo zapłacić za PiS-owskie obietnice!

A wie Pan, dlaczego o tym nie wspomniała i sukcesami się nie pochwaliła? Według mnie dlatego, że większość z tych obietnic to była raczej przedwyborcza lipa i o tym się nie mówi wśród europosłów, tylko się im wpiera, że Polacy teraz rządzącym zaufali. Nie powiedziała „damy radę”, bo dziś mogłoby to być uznane za kłamstwo, bo już widzimy, co się dzieje i że przedwyborcze obietnice nie są realizowane.

Panie Józefie, w niektórych rodzinach dzieci przymierają głodem, a utrzymanie jednego więźnia rocznie kosztuje około 30.000 zł, nie licząc bieżących remontów obiektów, w których oni przebywają. Więźniów jest około 90 tys. i łatwo obliczyć, ile rocznie nas to kosztuje. Na to Polskę stać?

A co Pan by zrobił z tymi więźniami, Panie Hrabio? Przecież jak ktoś zawinił, to karę odbyć musi, ale skazany to też człowiek i też godnie żyć tam musi.

Tak, Panie Józefie, tak, więzień karę odbyć musi, ale nie w luksusie. Chory rencista przeciętnie otrzymuje niespełna 800 zł renty i nikt go nie pyta, czy zdoła za to wyżyć i na pewno godnie nie żyje, a np. temu, co metodą na wnuczka okradł emeryta, państwo z podatku uczciwych ludzi zapewnia godne warunki. To, według Pana, jest uczciwe postępowanie? Kto tu jest karany?

Robotnik za minimalne wynagrodzenie musi utrzymać całą rodzinę, a więzień co? Do ciężkiej roboty z nimi, niech zarabiają na swoje utrzymanie, utrzymanie obiektów, w których przebywają i spłatę długów, których narobili. Zabójców, pedofilów i gwałcicieli należy trzymać w odosobnieniu i nie wypuszczać jak tego, co to niby na poratowanie zdrowia dostał przepustkę i znowu na niej zgwałcił, ale reszta powinna pracować. Dziwne, że państwo potrafiło zmusić wszystkich uczciwie pracujących do płacenia podatków, a więźnia nie może zmusić do pracy? Tak rządzący, proszę Pana, to źle rządzący.

Kopalnie, kamieniołomy, cegielnie, a o ile w tych dziedzinach nie byłoby miejsc pracy, to jest jeszcze inne wyjście. W Łodzi stoją upadłe fabryki włókiennicze, nawet z maszynami, więc dlaczego więźniowie w nich nie wytwarzają materiałów, chociażby na więzienne uniformy? Jeszcze mogliby na tym zarabiać! Pan przecież wiesz, że są w Polsce tereny, gdzie ludzie toną w błocie, powodzie niszczą dobytek, bo rowy zaniedbane i melioracja nie działa. Proszę Pana, elektroniczna opaska na szyję, wyznaczony teren, którego opuścić nie wolno, łopata w ręce, polowa kuchnia i barakowozy do spania na łące lub polu, chrust do gotowania z lasu i do roboty z nimi. To byłoby nie tylko odbycie kary, ale niektórzy nauczyliby się wreszcie życia, bo jakby sobie nie ugotował, to by nie jadł.

Do dziś istnieją niezagospodarowane koszary i poligony po radzieckich wojskach i tam też znajdzie się miejsce dla więźniów do pracy na swoje utrzymanie. Nie tylko na ziemiach Polski Wschodniej popegerowskie ziemie leżą odłogiem i nie ma komu ich zagospodarować. Suma utrzymania więźniów to jakieś 3 mld zł rocznie. Raz można wydać taką kwotę na odpowiednio wysokie, pod napięciem ogrodzenie tych terenów i pierwszy wkład, ale byłoby to na wiele, wiele lat. Szpadle do rąk i niech kopią, sieją, uprawiają i się żywią. Jak się będą gospodarzyć, tak będą mieć, a jak im nie będzie smakowało, to niech sami do siebie mają pretensje. Więzienie dla skazanego nie powinno być lepsze niż Syberia, do której zostały wywiezione tysiące niewinnych polskich rodzin.

W tamtych, tak trudnych warunkach przeżyli i wielu ich potomków wróciło do ojczyzny. Z niektórymi osobiście rozmawiałem i opowiadali, jak ich rodzice czy dziadkowie w pierwszych dniach pobytu musieli kopać ziemianki, aby rodziny ich miały schronienie. Ci ludzie nie byli więźniami odbywającymi kary za przestępstwa, lecz uczciwymi Polakami. Proszę mi powiedzieć, Panie Józefie, dlaczego przestępca ma mieć lepiej, niż uczciwie pracujący człowiek. Raz jeszcze Panu przypomnę, średnio na jednego skazańca miesięcznie przypada około 2.500 zł, a minimalna płaca, za którą większość z nas pracuje, dopiero od stycznia tego roku wynosi 1850 zł brutto. Brutto, szanowny Panie, a nie na rękę! To jest sprawiedliwe?

Mam jeszcze radę do Pani Premier, którą się Pan tak zachwycasz. Najlepiej pracuje się w dzień a nie w nocy, bo możne się stać, jak się stało mojej mamie.

Moja mama chciała upiec chleb. Późnym wieczorem zarobiła ciasto, a że była bardzo zmęczona, dodała podwójną ilość drożdży, aby owe szybciej urosło. W nocy chciała położyć ciasto na piekarnicze blachy, bo o świcie znowu musiała iść w pole do pracy, ale okazało się, że ciasto tak szybko wyrosło, że zamiast w dzieży znalazło się na podłodze i z tej mąki chleba już nie było. Wydaje mi się, że z tymi nocnymi ustawami podejmowanymi na chybcika przez rządzącą większość może być podobnie. Też dobrego pożytku z tego raczej nie będzie.

Z poważaniem Hrabia Lech

Przychodnia PROSMED
Grabów n. Prosną, ul. Wodna 2A
NFZ Gabinety lekarza rodzinnego
świadczą usługi w ramach kontraktu z Narodowym Funduszem Zdrowia
BEZPŁATNIE
GABINETY PRYWATNE
Gabinet ginekologiczny
dr n. med. Mariusz Nawrocki
Gabinet ortopedyczny
dr n. med. Witold Wnukiewicz
Gabinet endokrynologiczny
dr n. med. Renata Michalak
Gabinet urologiczny
dr n. med. Tadeusz Niezgoda
G. diabetologiczny-cukrzyca
dr n. med. Marcin Kosmalski
Rehabilitacja dzieci i niemowląt
dr n. med. Monika Chatian
Gabinet okulistyczny
lek. med. Joanna Szymczak
Gabinet kardiologiczny
lek. med. Arkadiusz Retwiński
Chirurgia ogólna i naczyniowa
lek. med. Jacek Olejniczak
lek. med. Andrzej Martynów
Gabinet reumatologiczny
lek. med. Renata Kępska
Psycholog
mgr Martyna Cichosz
Rehabilitacja
Rejestracja i informacja: tel. 62 594 17 60
więcej na www.prosmed.com.pl

Biuro Rachunkowe AB
- zwrot podatku z zagranicy
- usługi księgowe
- ubezpieczenia
- PITy roczne
ul. Skautów 11, Ostrzeszów
tel. 609 476 234

ALERGOLOG
Jolanta Hołda
Syców ul. Daszyńskiego 4
środa 16:00-18:00
rejestracja: 604-19-19-91
DIAGNOSTYKA
- testy
- spirometria
LECZENIE
- zmiany skórne
- astma
- przewlekłe katary i kaszle
www.alergolog-holda.pl

WIDZIANE OKIEM JANGASA

Masz sprawę? Zadzwoń! tel. 607 712 013

(NIE ODBIERAM POŁĄCZEŃ Z NUMERÓW ZASTRZEŻONYCH)

Co tu jest grane?

Spadek to ogół byłych cywilnych, majątkowych praw i obowiązków zmarłego, przechodzących w drodze dziedziczenia na uprawnione osoby.

Spadkobierca to osoba fizyczna lub prawna, na którą przechodzi spadek po kimś, mocą ustawy lub testamentu. Przywołuje te zwroty, ponieważ są one ważne w poruszanym temacie.

Wikipedia podaje, że Pomnik Lilijki Harcerskiej w Ostrzeszowie zbudowany został ku czci harcerzy ostrzeszowskich, poległych w walkach o niepodległość lub zmarłych w obozach koncentracyjnych w latach 1939-1945. Powstał on z inicjatywy Komendy Hufca Związku Harcerstwa Polskiego Ostrzeszów im. Szarych Szeregów i Rady Przyjaciół Harcerzy przy komendzie tego hufca. Odsłonięty został 26 sierpnia 1984 r., podczas uroczystości jubileuszu 70-lecia harcerstwa na ziemi ostrzeszowskiej.

Po uroczystościach Stulecia Harcerstwa w Ostrzeszowie 1914-2014, gdzie święto z niezrozumiałego dla wielu osób powodu odbywało się w dwóch odsłonach, tuż przy pomniku na sporym kamieniu przymocowano tablicę z kontrowersyjnym, dla niektórych osób, napisem. Dokładnie chodzi o ten jego fragment:

-SPADKOBIERCY CHLUBNEJ TRADYCJI HUFIEC ZWIĄZKU HARCERSTWA RZECZYPOSPOLITEJ IM. SZARYCH SZEREGÓW W OSTRZESZOWIE

OSTRZESZÓW 2014/2015

Z prośbą aby ten, jak i temat przeinaczania niektórych historycznych już zdarzeń poruszyć na łamach prasy, zwrócili się rodzice harcerzy Związku Harcerstwa Polskiego. Druhowie, którym od małości wpaja się wartości, takie jak: wolność, prawda, sprawiedliwość, demokracja, samorządność, równouprawnienie, tolerancja i przyjaźń nie pojmują, jak Związek Harcerstwa Rzeczypospolitej, który na ziemi ostrzeszowskiej powołany został 12 lutego 1989 r., mógł przy pomniku istniejącego od ponad stu lat ZHP napisać, że jest spadkobiercą.

Nie tylko oni pytają, po kim ZHR, uważając się za spadkobierców, objął „spadek". Czy potwierdzone jest to mocą jakiejś ustawy lub testamentem? Szczególnie młodzi harcerze są oburzeni, bo tak oni, jak i ich rodzice i dziadkowie, którzy byli, a niektórzy nadal są członkami ZHP, nadal żyją, Związek istnieje i się rozwija, a na ziemi ostrzeszowskiej jest liczniejszym od ZHR, więc według ich mniemania, ZHR nie może być spadkobiercą. Twierdzą, że gdyby na tablicy napisano KONTYNUATORZY chlubnej tradycji, a nie SPADKOBIERCY, problemu by nie było. Uważają też, że nawet zasłanianie przez ZHR szarfą podczas niektórych uroczystości litery P w napisie ZHP na lilijce nie zmieni faktu, że ZHP a nie ZHR pomnik budował.

Rodziców tych młodych druhów, uczących się dopiero życia i międzyludzkich stosunków, frapuje też to, że Burmistrz pozwolił na ustawienie o tak dyskusyjnej treści tablicy w miejscu, które powinno łączyć, a nie dzielić.

Drugim budzącym niesmak czynem jest zmiana treści napisu na pomniku ustawionym w latach 70-tych ubiegłego stulecia na wzgórzu Bałczyna. Pierwotny, wyżłobiony w betonie pomnika informował: „Obrońcom Września – 39 r. i Zdobywcom Berlina – 45 r. Harcerze 72.". Dlaczego na tablicy zamontowanej w 2004 roku zmieniono treść napisu, wprowadzając nieznających historii tego pomnika w błąd? Wynika z niego, jakoby wybudowali go harcerze ZHR.

Te dwa zagadnienia przedstawiłem rzecznikowi prasowemu ZHR z prośbą o ustosunkowanie się do nich. 10 stycznia otrzymałem odpowiedź takiej oto treści:

Szanowny Panie Redaktorze, dziękuję za Pana list i chęć poruszenia tych kwestii. Informuję, że Zarząd Obwodu Ostrzeszowskiego ZHR odpowie jak najszybciej, jednak ze względu na gorący okres organizowania i zatwierdzania zimowisk harcerskich, będzie to najpóźniej w środę.

Czuwaj!

W imieniu Zarządu Obwodu Ostrzeszowskiego ZHR
phm. Marcin Pluta

Następująca po 10 stycznia środa przypadała w dniu 13, ale niestety, odpowiedź nie nadeszła.

Sztab ZHP, aby nie zaogniać sytuacji, nie chciał się wypowiadać na te tematy, choć rozumie rozgoryczenie niektórych osób, bo to, co się dzieje, ma prawo drażnić. Na prośbę, aby choć w kilku zdaniach zechcieli się ustosunkować, odpowiedziano mi, że ZHR nie poinformował o zamiarze ustawienia tablicy na placu, którego ZHP od początku jest gospodarzem, jak i o treściach na niej zawartych. Mimo tego „nietaktu" ZHP postanowiło przemilczeć to wszystko, bo prawdziwy harcerz zna historię swojego Związku, a ktoś kto z takich czy innych powodów postanowił się odłączyć, buduje własną historię. Zmiana napisów na tablicach, ogłaszanie się spadkobiercą, itp. nie jest najlepszym sposobem na tworzenie historii o sobie, jak i poprawnych stosunków pomiędzy skautowymi ruchami. ZHP, mimo wyrażonych zastrzeżeń, pochwaliło to, że ZHR pamięta o byłych instruktorach ZHP, poświęcając im pamiątkową tablicę, choć żałuje, że nie zrobiono tego w porozumieniu z nimi.

Na pytanie, dlaczego w ostrzeszowskim powiecie dwukrotnie organizowano rocznicowe obchody, przedstawiono mi korespondencję, w której ostrzeszowski obwód i komenda hufca ZHR na propozycję zorganizowania wspólnego jubileuszu odpowiedziała, że w dniach 5-7 września 2015 r. samodzielnie zorganizuje uroczystości stulecia harcerstwa na swoim terenie w Ostrzeszowie i hufiec ZHP na nie zaprasza. W korespondencji dodano, że komenda hufca ZHP Ziemi Ostrzeszowskiej może zorganizować uroczystości w dowolnym terminie, w miejscu swojej siedziby, tj. w Grabowie nad Prosną i że ZHR chętnie weźmie w ich uroczystości udział, jeśli zostanie zaproszony.

No i sprawa jest jasna, już wiemy, dlaczego rocznica odbywała się w dwóch odsłonach.

Na koniec rozmowy Komendant Hufca Ziemi Ostrzeszowskiej hm. Jerzy Kowalski, do aktywistów ZHR skierował taką oto prośbę: *Zakopcie topór wojenny, skończcie z uprzedzeniami i osobistymi aspiracjami. One nie służą nikomu, zwłaszcza młodzieży. Pól do działania na terenie Ziemi Ostrzeszowskiej jest wiele. Pamiętajcie o naszej wspólnej misji: o służbie Bogu, ojczyźnie i drugiemu człowiekowi. Niech pójdą w zapomnienie pytania stawiane przez harcerzy z obu organizacji: „Co tu jest grane i czy to nam na pewno dobrze służy?".*

Zapytałem też burmistrza Mariusza Witka, dlaczego pozwolił na umieszczenie tablicy z budzącą tak wiele emocji treścią. Odpowiedział, że ZHR prosił o wyrażenie zgody na ustawienie tablicy upamiętniającej wydarzenia obchodów stulecia harcerstwa i zgodę wyraził, a o treści napisu dowiedział się dopiero dzień przed jej odsłonięciem. Jak mówił, gdyby znał treść wcześniej, nie dopuściłby do umieszczenie tablicy w tamtym miejscu.

Odpowiedź ta ujawnia, w jak zakamuflowany sposób niektóre sprawy stawiające potem burmistrza w dwuznacznej sytuacji są załatwiane.

MÓJ PUNKT WIDZENIA

Sporo osób biorących udział w jesiennym wydarzeniu początku 70-tych lat ubiegłego stulecia pamięta, jak w blasku pochodni i asyście setek harcerzy odsłaniano pomnik na Bałczynie, na którym ZHR zmieniło treść napisu. Z tego powodu już dużo wcześniej docierały do mnie prośby o poruszenie tego tematu, bo nie wszystkim podoba się to, co zrobiono z ostrzeszowskim harcerstwem. Niektórzy przekonują, że nie ze względów ideologicznych, jak teraz się to motywuje, podzielono ostrzeszowski ZHP, lecz przez to, że zbyt wielu chciało stać na jego czele. Inni zaś mówią, że podział był potrzebny i swoje dzieci wolą zapisać do ZHR, bo tamci to komuniści.

Członkowie ZHP potwierdzają, że najczęściej młodzi „spadkobiercy", nawet w obecności starszyzny, która w sporej liczbie z ZHP się przecież wywodzi, tak się o nich i to w miejscach publicznych wypowiadają, a przecież nie w taki sposób kształtuje się charaktery i dobre postawy.

Kończąc chciałbym zauważyć, że działacze ZHP z ostrzeszowskiej gminy częściowo sami sobie są winni. Skoro są mało aktywni, a tak niestety jest, to niejako pozwalają na to, aby inny Związek „zawłaszczał" to co zbudowali ich poprzednicy. Chwalić należy dążenie do współpracy, zgody i próby zjednoczenia, ale nie na kolanach.

Dobrym wzorem do naśladowania mogą być harcerze ZHP z Mikstatu. Oni są bardziej widoczni i nie kto inny tylko właśnie oni jako jedyni 7 stycznia 2016 r. brali udział w apelu ku czci Powstańców przy obelisku przed Zespołem Szkół im. Powstańców Wielkopolskich w Ostrzeszowie. To o czymś świadczy.

W życiu tak bywa, że każdemu da się przypiąć jakąś łatkę. Skoro „spadkobiercy" pozwalają swoim podopiecznym nazywać niedawnych druhów komunistami, wplatając w to politykę, to ciekawe, kto jest bliższy ich poglądom? Chyba nie ci, co nie tak dawno zajadali u „Sowy" ośmiorniczki i drwili z Polski i Polaków? Nazywając się „spadkobiercą", po testatorze przyjmuje się cały „majątek", razem z ideologią.

Jan Jangas

REA CENTRUM UBEZPIECZEŃ

Ubezpieczenia:
- komunikacyjne
- majątkowe
- rolne
- na życie

Kilka towarzystw w jednym miejscu
REA TRAVEL
biuro podróży
ul. Ostrzeszowska 1/15
63-505 Doruchów
tel. 605 034 728

OKNA Z PCV I AL.
DRZWI ZEWN.
I WEWN.

TEL. 600 672 832
GRABÓW, UL. KOLEJOWA 30a

Z KARTOTEKI 997

Złapany w Głuszynie (16.01.2016 r.)

W sobotę - 16 stycznia około godziny 19 w miejscowości Głuszyna do kontroli drogowej zatrzymany został 58-letni kierowca samochodu marki renault. Jak się okazało, mężczyzna, mieszkaniec gminy Kraszewice, prowadził pojazd mimo decyzji starosty ostrzeszowskiego o cofnięciu mu uprawnień do kierowania. Przeciwko sprawcy toczy się dalsze postępowanie. Grozi mu kara grzywny, kara ograniczenia wolności lub pozbawienia wolności nawet do 2 lat.

Zatrzymani z narkotykami (17.01.2016 r.)

W miejscowości Myślniew - 17 stycznia w godzinach nocnych do kontroli drogowej został zatrzymany pojazd marki renault laguna, którego kierowcą był 19-letni mieszkaniec gminy Kobyla Góra. W wyniku podjętych czynności ujawniono, że nastolatek prowadził samochód będąc pod wpływem działania narkotyków. Oprócz kierowcy w aucie znajdował się także 17-letni pasażer, mieszkaniec gminy Kobyla Góra, który posiał przy sobie marihuanę oraz kilka tabletek ekstazy. Nastoletni sprawcy zostali zatrzymani w policyjnym areszcie do dyspozycji Prokuratora Rejonowego. Za posiadanie przy sobie narkotyków grozi kara nawet do 3 lat więzienia, a kierowanie pojazdem pod wpływem działania środków odurzających zagrożone jest karą do 2 lat pozbawienia wolności.

Stracił panowanie nad pojazdem (17.01.2016 r.)

Kolizja drogowa spowodowana niedostosowaniem prędkości jazdy do panujących na drodze warunków miała miejsce w niedzielę - 17 stycznia około godziny 13 w miejscowości Marszałki. 21-letni mieszkaniec gminy Doruchów kierując samochodem osobowym marki bmw, wyjeżdżając z łuku drogi stracił panowanie nad pojazdem, zjechał na przeciwny pas jezdni i doprowadził do zderzenia z pojazdem marki renault megane, którym kierował 23-letni mieszkaniec gminy Grabów nad Prosną. Uczestnicy zdarzenia były trzeźwi. Sprawca został ukarany mandatem.

Stwarzał zagrożenie dla rodziny (17.01.2016 r.)

17 stycznia w godzinach popołudniowych funkcjonariusze ostrzeszowskiej policji otrzymali zgłoszenie dotyczące awantury wywołanej przez nietrzeźwego i agresywnego mężczyznę. Sprawcą zajścia, o którym policję poinformował syn, był 50-letni mieszkaniec gminy Ostrzeszów. Pijany mężczyzna – ponad 2 promile alkoholu w wydychanym powietrzu, nie reagował na polecenia funkcjonariuszy. Stwarzał wyraźne zagrożenie dla siebie oraz pozostałych członków rodziny. W związku z tym został zatrzymany w policyjnym areszcie do wytrzeźwienia. Jak się okazało, nie była to pierwsza interwencja domowa u tej rodziny. Jej członkowie objęci są niebieską kartą.

Z promilami za kółkiem (21.01.2016 r.)

63-letni mieszkaniec gminy Ostrzeszów w związku z popełnieniem przestępstwa, jakim było kierowanie pojazdem pod wpływem alkoholu, stanie przed sądem. Mężczyzna, kierując samochodem osobowym marki citroen ax został zatrzymany do kontroli drogowej 21 stycznia około godziny 15.30 przy ul. Zamkowej w Ostrzeszowie. Przeprowadzone wobec niego badanie wykazało około pół promila alkoholu w wydychanym powietrzu. Funkcjonariusze policji uniemożliwili sprawcy dalszą jazdę i zatrzymali mu prawo jazdy.

Wpadła w poślizg (24.01.2016 r.)

Kobieta kierująca fiatem punto nie dostosowała prędkości jazdy do panujących warunków drogowych, w następstwie czego będąc na łuku drogi wpadła w poślizg i uderzyła w przydrożne drzewo. Do zdarzenia doszło w niedzielę – 24 stycznia o godz. 10 w miejscowości Kotłów. Skierowani funkcjonariusze ustalili, że sprawczynią kolizji była 20-letnia mieszkanka gm. Mikstat. Kierująca została przetransportowana do szpitala w Ostrzeszowie.Mundurowi ustalili, że kobieta była trzeźwa. Za naruszenie przepisów o bezpieczeństwie w ruchu drogowym 20-latkę stróże prawa ukarali mandatem karnym.

Wtargnęła na jezdnię wprost pod nadjeżdżający samochód (25.01.2016 r.)

18-letnia mieszkanka Ostrzeszowa nie zachowała należytych środków ostrożności i nagle wtargnęła na jezdnię wprost pod nadjeżdżający samochód osobowy. Sprawczyni za stworzenie zagrożenia w ruchu drogowym przyjęła mandat karny. Do zdarzenia doszło w Ostrzeszowie przy ul. T. Kościuszki, 25 stycznia tuż przed godz. 6. 18-latka (mieszkanka Ostrzeszowa) idąc wymienioną ulicą nie zachowała wszelkich środków ostrożności i nagle wtargnęła na jezdnię wprost pod nadjeżdżającą toyotę corolla. Pojazdem kierował 50-letni mieszkaniec Ostrzeszowa. Nastolatka oraz kierujący samochodem byli trzeźwi. Za stworzenie zagrożenia w ruchu drogowym ukarana została mandatem karnym.

Kolizja drogowa w Szklarce Myślniewskiej (25.01.2016 r.)

W miejscowości Szklarka Myślniewska w rejonie skrzyżowania dróg 18-letni kierowca nie ustąpił pierwszeństwa przejazdu i zderzył się z innym uczestnikiem drogi. Do zdarzenia doszło po godz. 10 w poniedziałek – 25 stycznia. Policjanci ustalili, że 18-letni mieszkaniec gm. Kobyla Góra, kierujący samochodem osobowym marki opel zafira, w rejonie skrzyżowania dróg nie ustąpił pierwszeństwa przejazdu i doprowadził do zderzenia z pojazdem marki honda civic, którym kierował 55-letni mieszkaniec powiatu ostrowskiego.Uczestnicy kolizji byli trzeźwi, sprawcy zdarzenia funkcjonariusze zatrzymali uprawnienia do kierowania. Przeciwko 18-latkowi zostanie skierowany wniosek o ukaranie do Sądu Rejonowego.

OPRACOWAŁA KK NA PODSTAWIE KPP OSTRZESZÓW

Uderzył w płot

Kierowca opla nie udzielił pierwszeństwa przejazdu i wjechał w płot. W kolizji ranni zostali mieszkańcy powiatu ostrzeszowskiego. Do zdarzenia doszło w poniedziałek rano – 25 stycznia w miejscowości Łęka Opatowska (powiat kępiński).

Przed godziną 8 oficer dyżurny KPP w Kępnie został powiadomiony o zdarzeniu drogowym, do którego doszło na drodze krajowej nr 11 w m. Łęka Opatowska. Kierujący samochodem osobowym marki opel vectra, 61-letni mieszkaniec gm. Łęka Opatowska, nie udzielił pierwszeństwa przejazdu kierującemu samochodem osobowym marki vw caddy, 34-letniemu mieszkańcowi powiatu ostrzeszowskiego, w wyniku czego doszło do zderzenia się pojazdów. Kierujący i pasażerka opla z obrażeniami ciała zostali przewiezieni do szpitala w Kępnie. Obaj kierowcy byli trzeźwi, pojazdy zabezpieczono na parkingu. Postępowanie prowadzi KPP w Kępnie.

(KIR)

fot. KPP Kępno

W drogę z promilami

Kępińscy policjanci zatrzymali 21-latka z gminy Ostrzeszów, który kierował osobowym oplem mając w wydychanym powietrzu 0,82 promila alkoholu.

21-latek został zatrzymany do kontroli drogowej w niedzielne późne popołudnie – 24 stycznia, w Mikorzynie (pow. kępiński). Kierował samochodem marki opel corsa. Nieodpowiedzialny młody mężczyzna w konsekwencji stracił prawo jazdy. Postępowanie w jego sprawie prowadzi KPP w Kępnie.

(KIR)

Na ratunek zwierzętom

Ostrzeszowscy strażacy po raz kolejny pomagali potrzebującym zwierzakom. Pierwsze ze zdarzeń, w którym brali udział, miało miejsce w piątek - 22 stycznia około godziny 22, kiedy to do Państwowej Straży Pożarnej w Ostrzeszowie został przyniesiony zmarznięty piesek. Dzięki szybkiej reakcji strażaków psiak trafił do odpowiedniej placówki, w której udzielono mu pomocy.

Kolejne zdarzenie, o jakim zostali poinformowani, to ucieczka byczka z hodowli w Giżycach. Zwierzak 25 stycznia około godziny 1:30 uwolnił się i oddalił od gospodarstwa, po czym wpadł do Prosny. Na miejsce zdarzenia zostały zadysponowane dwie jednostki straży pożarnej. Po ich przyjeździe okazało się, że mieszkańcom miejscowości udało się już wydostać uciekiniera z wody.

KK

Zmiany w wielkopolskiej policji

W poniedziałek – 25 stycznia w Komendzie Wojewódzkiej Policji w Poznaniu w obecności Zastępcy Komendanta Głównego Policji mł. insp. Andrzeja Szymczyka odbyło się uroczyste pożegnanie insp. Jarosława Rzymkowskiego – I Zastępcy Komendanta Wojewódzkiego Policji w Poznaniu, który został powołany na stanowisko Komendanta Wojewódzkiego Policji w Gdańsku. Na pierwszego Zastępcę Komendanta Wojewódzkiego został powołany mł. insp. Rafał Kozłowski. Natomiast obowiązki Zastępcy Komendanta Wojewódzkiego będzie pełnił mł. insp. Piotr Mąka.

Mł. insp. Rafał Kozłowski w policji służy od 22 lat. Zajmował szereg stanowisk w pionie ruchu drogowego i prewencji, przyczyniając się do zapewnienia bezpieczeństwa i porządku publicznego. Jest absolwentem Wyższej Szkoły Policji w Szczytnie oraz Uniwersytetu w Białymstoku, gdzie uzyskał tytuł magistra pedagogiki. W latach 2007 – 2009 piastował urząd Naczelnika Wydziału Ruchu Drogowego Komendy Wojewódzkiej Policji w Białymstoku. Od stycznia 2009 roku pełnił służbę na stanowisku Zastępcy Dyrektora Biura Prewencji i Ruchu Drogowego Komendy Głównej Policji. Od czerwca 2014 roku pełnił obowiązki Zastępcy Komendanta Wojewódzkiego Policji w Poznaniu.

Mł. insp. Piotr Mąka, któremu powierzono obowiązki Zastępcy Komendanta Wojewódzkiego służy w Policji od 1991 roku. Jest absolwentem Politechniki Poznańskiej i Wyższej Szkoły Policji w Szczytnie. Pracował m.in. w Wydziale Dochodzeniowo-Śledczym i Wydziale ds. Przestępczości Gospodarczej. Od 2004 piastował stanowiska kierownicze w Komendzie Wojewódzkiej Policji w Poznaniu w Wydziale Wywiadu Kryminalnego i Wydziale Kryminalnym.

źródło: policja.pl

W tym samym dniu do dymisji podał się zastępca Komendanta Głównego Policji, generał Cezary Popławski. W oficjalnym dokumencie informującym o rezygnacji z pełnionego stanowiska powołał się na względy osobiste. ***(RED)***

Policja i BIK alarmują: osoby starsze najczęściej padają ofiarą kradzieży dokumentów tożsamości

Jak wynika z badania Biura Informacji Kredytowej*, 8 proc. osób powyżej 60. roku życia doświadczyło kradzieży dokumentów poświadczających tożsamość.

„Dziadkowie są od rozpieszczania, rodzice od wychowywania" - to stare przysłowie najlepiej uświadamia nam, że to właśnie babcie i dziadkowie szczególnie troszczą się o swoje wnuki, często również pod względem finansowym. Jak pokazują dane zgromadzone przez Biuro Informacji Kredytowej, we wrześniu 2015 r. prawie 2,5 mln osób w wieku 65 plus posiadało aktywny produkt kredytowy. Seniorzy najczęściej korzystają z kredytów konsumpcyjnych, stanowiących 51,6 proc. wszystkich ich zobowiązań kredytowych.

- Zachodzące w Polsce zmiany demograficzne jednoznacznie wskazują na stopniowe zwiększanie się liczby osób starszych powyżej 60 roku życia - mówi Marcin Gozdek z Biura Informacji Kredytowej. - To sygnał o rosnącej roli ekonomicznej tej grupy wiekowej, która już obecnie stanowi szeroki segment klientów bankowych, korzystających z różnych form kredytowania. Według danych zawartych w bazach BIK, osoby w wieku powyżej 65 lat mają obecnie do spłaty zobowiązania kredytowe o łącznej wartości przekraczającej 22 mld złotych. Z kolei najnowsze badanie opinii przeprowadzone przez MillwardBrown na zlecenie BIK wykazało, że starsze osoby częściej padają ofiarą oszustów. To osoby starsze częściej doświadczają kradzieży dokumentów potwierdzających tożsamość, dlatego tak ważna jest edukacja seniorów w zakresie bezpieczeństwa dokumentów i świadomego korzystania z instrumentów finansowych - tłumaczy ekspert BIK.

Z naszymi bliskimi warto porozmawiać o sytuacjach, w których przestępcy mogą ich oszukać. Skala wyłudzeń jest duża. Według danych Policji za 2014 r., przestępcy każdego dnia przynajmniej 5 razy dziennie próbowali oszukać osoby starsze i wyłudzić od nich pieniądze. - Chociaż suma przestępstw tego typu spada, to wyłudzone kwoty rosną. W 2014 roku przestępcy wyłudzili ponad 60 mln złotych. Policja przestrzega przed działaniami oszustów i ich metodami „na wnuczka" czy „na policjanta" - mówi podinsp. Dorota Pater z Komendy Głównej Policji. - Najczęściej stosowaną przez oszustów formą wyłudzenia jest metoda „na wnuczka". Przestępca kontaktuje się np. telefonicznie ze starszą osobą i przedstawia jej historię, według której ukochany wnuk ma kłopoty finansowe, bądź potrzebuje pożyczki na świetną inwestycję. Następnie informuje, że znajomy przyjdzie odebrać pieniądze. Gra na emocjach to tylko jedna z socjotechnik wykorzystywana przez oszustów do wyłudzenia często bardzo dużych sum pieniędzy. Starsze osoby działają w dobrej wierze, sądząc, że pomagają najbliższym. Tymczasem są narażone na olbrzymie kłopoty - przestrzega podinsp. Pater.

Rozmawiając z dziadkami pamiętajmy, że jeśli zgubią bądź zostanie im skradziony dowód osobisty, powinni go jak najszybciej zastrzec, zaś o jego kradzieży - niezwłocznie powiadomić najbliższą jednostkę Policji, aby uchronić się przed wyłudzeniem kredytu na ich dane osobowe.

W celu szerzenia edukacji dotyczącej bezpieczeństwa dokumentów tożsamości Biuro Informacji Kredytowej wraz z Komendą Główną Policji zainicjowały ogólnopolską akcję edukacyjną „Nieskradzione.pl", której głównym celem jest propagowanie idei „Bezpieczna tożsamość. Nieskradzione życie". W ramach akcji działa strona Nieskradzione.pl, na której opisane są prawdziwe zdarzenia, a także znajdują się gotowe porady dotyczące przechowywania i udostępniania danych osobowych, zarówno w życiu codziennym, jak i w Internecie.

*Badanie BIK „Ochrona tożsamości" (MillwardBrown, listopad 2015)

(Źródło: Biuro Informacji Kredytowej S.A.)

Dwa pokolenia, jeden cel

„Seniorzy i młodzież – dwa pokolenia, jeden cel" – to program autorski, jaki w ubiegłym roku realizowała Komenda Powiatowa Policji w Ostrzeszowie we współpracy z samorządami powiatu ostrzeszowskiego.

5 lutego w sali konferencyjnej Urzędu Miasta i Gminy nastąpi oficjalne podsumowanie przedsięwzięcia. „Założenia programu były ukierunkowane na dwie grupy społeczne – młodzież oraz osoby starsze powiatu ostrzeszowskiego. Zostały one wybrane celowo z uwagi na pojawiające się zagrożenia, które bezpośrednio dotykają seniorów i młodzież" – wyjaśnia zastępca komendanta powiatowego policji w Ostrzeszowie Jerzy Kupaj. Program był realizowany od stycznia do grudnia ubiegłego roku. Głównym celem przedsięwzięcia była ochrona obu grup społecznych przed zagrożeniami poprzez podniesienie ich świadomości dzięki różnorodnym działaniom edukacyjnym (w ramach programu odbyły się liczne spotkania, prelekcje i debaty społeczne).

Z kolei głównym celem współpracy policji i samorządów, zgodnie z listem intencyjnym podpisanym w styczniu 2015 roku, było stworzenie platformy współdziałania instytucji i środowisk chcących dbać o bezpieczeństwo swych obywateli.

www.powiatostrzeszowski.pl

Uderzyła w autobus

W środę – 20 stycznia po godz. 17 dyżurny policji otrzymał zgłoszenie o zdarzeniu drogowym, do którego doszło w Kobylej Górze przy ul. Wojska Polskiego.

Skierowani na miejsce policjanci ustalili, że kobieta (mieszkanka Sycowa) kierująca samochodem osobowym marki ford fiesta, jadąc w kierunku Sycowa i będąc na łuku drogi, w wyniku śliskiej nawierzchni straciła panowanie nad pojazdem i uderzyła w prawidłowo jadący z naprzeciwka autobus marki bova, którym kierował mieszkaniec Ostrzeszowa. Na szczęście nikomu nic się nie stało.

Uczestnicy kolizji byli trzeźwi, sprawczyni policjanci wręczyli mandat karny. Autobus, choć z kilkunastominutowym opóźnieniem, odjechał „o własnych siłach".

Red.
fot. Kobyla Gora Movie

DZIELNICOWY starszy sierżant Karol JAŃCZAK

Dzielnica nr 1 w Ostrzeszowie

ulice: Zamkowa (od nr 1-13), Armii Krajowej, Gorgolewskiego, Daszyńskiego, Kościuszki (od nr 1-10), Sportowa, Łąkowa, Kolejowa, Powstańców Wielkopolskich (od nr 1-36), Pocztowa, Sienkiewicza, Pl. Sienkiewicza, Pl. Kazimierza, Rynek, Św. Mikołaja, Kolbego, Gen. Sikorskiego (od nr 1-20), Przesmyk, Krótka, Mickiewicza, Farna, Okrężna, Poprzeczna, Piekary, Kaliska, Chmielna, Garncarska, Targowa, Stawek, Łaziebna, Borek

Kontakt: (0-62) 732 42 41, 516-953-192

LIST DZIELNICOWEGO

Szanowni Mieszkańcy!

Piszę do mieszkańców Dzielnicy nr 1 w Ostrzeszowie w trosce o wspólne dobro oraz wzajemne relacje. Chciałbym podkreślić, że na terenie Dzielnicy nie dochodzi do wielu przestępstw, jednak niektóre z nich nagminnie się powtarzają. Poniżej chciałbym zwrócić szczególną uwagę na niektóre z nich, które miały miejsce na przełomie listopada i grudnia 2015 r.

Wówczas na terenie Dzielnicy nr 1 w Ostrzeszowie doszło do przestępstw kradzieży oraz włamań. Uczulam na większą czujność przy zabezpieczaniu pieniędzy oraz dokumentów noszonych w ubraniu, a które są „łakomym kąskiem" dla złodziei.

Drogie Panie, pamiętajcie o zapinaniu torebek, a Panowie chowajcie w zapinanych kieszeniach portfele oraz pieniądze. Ponadto pragnę zwrócić uwagę na zabezpieczanie drzwi i okien przed włamywaczami. Nie są to sytuacje częste, jednak zdarzają się włamania do budynków mieszkalnych, głównie przez słabe zabezpieczenie drzwi i okien.

Ponadto ze względu na niskie temperatury za naszymi oknami i okres grzewczy pragnę zwrócić uwagę na ostrożne palenie w piecach i kominkach, gdyż łatwo o zaprószenie ognia, a dalej o tragedię. Ponadto spalanie opału wytwarza tak zwanego „cichego zabójcę", czyli tlenek węgla, który jest gazem bezbarwnym i bezwonnym, przez co nie jesteśmy w stanie wyczuć go wykonując codzienne czynności domowe. Dlatego też apeluję o systematyczne wietrzenie pomieszczeń oraz o zaopatrzenie się w czujnik tlenku węgla, który może okazać się inwestycją mogącą uratować życie.

Z wyrazami szacunku,
Wasz Dzielnicowy

OSZCZĘDNY BUDŻET I NOWE, WYŻSZE STAWKI ZA ŚMIECI

22.072.521 zł po stronie dochodów i 22.079.521 zł po stronie wydatków – tak w wielkim skrócie wygląda budżet Grabowa nad Prosną. Radni miejscy po sporych perturbacjach, jako ostatni w powiecie ostrzeszowskim, zatwierdzili finanse na bieżący rok. Nie obyło się bez cięć w wydatkach.

Sesja Rady Miejskiej Grabowa nad Prosną, jaka odbyła się w czwartek – 21 stycznia była niezmiernie istotna z dwóch powodów. Po pierwsze, grabowscy radni zatwierdzili stawki opłat za gospodarowanie odpadami komunalnymi; po drugie – pochylili się nad budżetem miasta i gminy, zatwierdzając go jednogłośnie, choć wcześniej, na burzliwych komisjach, dokonywali jego modyfikacji, wnosząc swoje propozycje. Burmistrz do ich wniosków odniósł się pozytywnie i tak to ostatecznie po stronie dochodów i wydatków budżet ten wynosi odpowiednio nieco ponad 22 mln zł.

Na inwestycje przeznaczono niewiele, bo tylko 634.982 zł, z tego najwięcej, bo 412 tys. zł pochłonie budowa i przebudowa dróg gminnych, m. in. wykonanie nakładki bitumicznej na ul. Łąkowej w Grabowie nad Prosną (150 tys. zł). 40 tys. zł kosztować ma klimatyzacja w Urzędzie Miasta i Gminy. Termomodernizacja budynków Szkoły Podstawowej w Grabowie nad Prosną pochłonie 80 tys. zł. 11 tys. zł kosztować będzie wykonanie nawodnienia automatycznego zieleńca miejskiego przy ul. Kaliskiej w Grabowie. Fundusz sołecki to kwota 268.093 zł, czyli jak na budżet Grabowa, suma wcale niemała. Z tej puli zostaną m.in. zakupione lampy solarne - za blisko 50 tys. zł. Pieniądze z tego tytułu zostaną również przeznaczone m.in. na zakup urządzeń siłowni zewnętrznej w Skrzynkach (8.500 zł) oraz urządzenie terenu rekreacyjnego w Kuźnicy Bobrowskiej (12.521 zł).

Pierwotny plan budżetu został mocno okrojony. Wnioskowali o to radni. Na wniosek komisji o zmniejszenie planowanych wydatków o kwotę 1.489.571 zł (w tym wydatki bieżące 664.571 zł, wydatki inwestycyjne 825.000 zł), burmistrz Zenon Cegła zaakceptował ich postulaty w całości. Co to oznacza? Urzędnicy grabowskiego magistratu nie mają co liczyć w tym roku na podwyżki. Planowane – na poziomie 3 procent – wycofano. W ten sposób zaoszczędzono 184.684 zł. Ponadto zmniejszono wydatki bieżące we wszystkich jednostkach organizacyjnych na kwotę 269.743 zł. O sumę 460.000 zł ograniczono wydatki inwestycyjne, w tym m.in. na projekt kanalizacji w Marszałkach i Bukownicy, dokumentację na Dom Młodego Rolnika w Bukownicy. O 370.000 zł zmniejszono dotacje udzielone z budżetu, z tego 350.000 zł to dotacja celowa dla OSP Grabów nad Prosną na współfinansowanie zakupu samochodu strażackiego.

W zamian zaproponowano kontynuację remontów dróg, ulic i chodników, m.in. przy ul. Słowackiego, Grodzkiej (od rynku do obwodnicy po obu stronach), 21 Stycznia, rozpoczęcie budowy chodnika w Giżycach-Grudzie (od p. Grelów w stronę kościoła). O 100.000 zł zwiększono zadanie inwestycyjne „Przebudowa dróg gminnych z dofinansowaniem z Funduszu Ochrony Gruntów Rolnych". 87.705 zł przeznaczono na zakup tłucznia na drogi gminne.

Zadłużenie Grabowa nad Prosną na 31 grudnia 2015 r. to kwota 7.101.212 zł.

Radni nie zgodzili się także na zaciągnięcie przez burmistrza kredytów i pożyczek do wysokości 1.866.073 zł. Zgodzono się na góra 700.000 zł.

Zanim przystąpiono do głosowania uchwały budżetowej, głos zabrał radny Ryszard Biel, który nie zgadzał się z cięciami wydatków na Bukownicę i Marszałki. – To dwie największe miejscowości, które zostały najbardziej okrojone. My też chcemy mieć kanalizację, też chcemy mieć inwestycje, chcemy korzystać z dróg – mówił. – Nie chcemy, żeby jedną drogę budowano nam 10 lat, tylko jeden rok, dwa, najdłużej trzy – tłumaczył zirytowany.

Radny wspominał budowę hali sportowej w Grabowie, z której to inwestycji, jak mówił, wynika główne zadłużenie Grabowa - 4 mln zł, ponadto z termomodernizacji szkół czy też budowy kanalizacji w Książenicach i Grabowie Wójtostwo. – Ale nam się mówi, że to Bukownica i Marszałki są głównymi pożeraczami budżetu. Czy tak jest? – zadawał retoryczne pytanie.

Radni miejscy w głosowaniu byli jednomyślni. Wszyscy podnieśli ręce „za". – Budżet jest realny, ale zarazem bardzo oszczędny – przyznał burmistrz Cegła. – Bardzo dziękuję radnym za przyjęcie tego budżetu, jak również za jednogłośne głosowanie – dziękował, deklarując radnemu Bielowi, że w następnym budżecie należy pamiętać o miejscowościach, o których mówił.

NOWE STAWKI ZA ŚMIECI

Oprócz budżetu kolejnym istotnym tematem było zatwierdzenie stawek opłaty za gospodarowanie odpadami komunalnymi. Zanim pochylono się nad tym punktem obrad, głos zabrała radna Grażyna Jaszczyk, dla której zastanawiającym jest terminarz odbioru odpadów na terenie Grabowa nad Prosną i poszczególnych sołectw. Jak mówiła, gdzieniegdzie odbiór odpadów następuje raz w miesiącu, z kolei w Grabowie po dwa, a nawet trzy razy. – Czy to zgodne z przepisami, że dwa razy w miesiącu? A wioski to co mają robić, palić? Bo do tego w końcu dojdzie – zwracała się do burmistrza.

Z podobnym pytaniem wystąpił radny Kazimierz Kaźmierczak. – Mieszkańcy gminy pytają, dlaczego MZO zrobiło tak, że nie ma odbioru śmieci tak jak było do tej pory przez Eko-Region, że przyjeżdżali w jeden dzień w miesiącu i zabierali kubły i worki, co trzeci miesiąc szkło. Dlaczego teraz mamy tak, że trzy razy w miesiącu trzeba myśleć o tym, żeby wystawić te śmieci...? – pytał.

Z kolei radny Marcin Biel postulował, aby uchwałę podpisaną z MZO Ostrów Wlkp. podać do weryfikacji UOKiK-u. Pytał, jakie są możliwości złożenia takiego wniosku.

Zenon Cegła w odpowiedzi powoływał się na ustawę i Regulamin o utrzymaniu porządku i czystości na terenie miasta i gminy Grabów nad Prosną. – To nie jest widzimisię, że lepsi są mieszkańcy Grabowa a nie sołectwa – wyjaśniał.

Radny Kaźmierczak zgłosił wniosek o zmianę stawek opłaty za pojemniki do odpadów komunalnych niesegregowanych (zmieszanych), od właścicieli nieruchomości na których nie zamieszkują mieszkańcy, jeżeli odpady komunalne są zbierane w sposób selektywny. Proponował, aby kwoty te wyglądały następująco: **pojemnik 80 l – 25 zł (pierwotna propozycja 28 zł), 120 l – 29 zł (z 33 zł), 240 l – 50 zł (z 57 zł), 1100 l – 151 zł (ze 170 zł), kontener 7 m3 – 756 zł (z 853 zł); oraz zbieranych w sposób nieselektywny: pojemnik 80 l – 38 zł (z 43 zł), 120 l – 42 zł (z 47 zł), 240 l – 76 zł (z 85 zł), 1100 l – 180 zł (z 204 zł), kontener 7 m3 – 958 zł (z 1081 zł).**

Swoje stawki zaproponowała także radna Grażyna Jaszczyk, dla której wyższe stawki dla osób prawnych są krzywdzące. – W czym woda, w czym prąd jest lepszy u osób prawnych, przedsiębiorców? Tak samo, widzę, jest tutaj ze śmieciami. Uważam, że nie powinniśmy sekować w taki sposób przedsiębiorców, aby im podwyższać o 40 procent – tłumaczyła radna z Palat, według której przedsiębiorcy tak czy inaczej i tak zasilają gminną kasę swoimi podatkami.

Radna wykonała inną kalkulację. Od osób prawnych za pojemnik 80 l zaproponowała kwotę 18 zł, pojemnik 120 l – 22 zł, 240 l – 25 zł, 1100 l – 112 zł, kontener 7 m3 – 544 zł. – Zostawiłabym w takiej kwocie, jak zaproponował burmistrz, stawkę dla tych osób prawnych, które nie segregują odpadów – wyjaśniała. – Uważam, że jeżeli osoby te stać na to, żeby nie płacić tańszej opłaty za segregację odpadów, znaczy się, że stać ich na to, żeby płacić droższe opłaty za śmieci.

W głosowaniu radni większością głosów opowiedzieli się za stawkami przedstawionymi przez radnego Kaźmierczaka. Za jego wnioskiem głosowało 10 radnych na 15 głosujących. Tym samym wniosek Grażyny Jaszczyk upadł. Przy głosowaniu samej uchwały, już ze zmianami kwot za pojemniki, 10 radnych podniosło rękę „za". Pięciu było przeciwnych (Marcin Biel, Ryszard Biel, Zbigniew Warszawski, Krzysztof Iwański, Grażyna Jaszczyk).

Tym samym, oprócz powyższych stawek za pojemniki do odpadów komunalnych, ustalono też opłatę za gospodarowanie odpadami komunalnymi oraz stawkę takiej opłaty. Mieszkańcy miasta i gminy za śmieci zapłacą o 30 proc. więcej: **gospodarstwo 1-2 osobowe – 18 zł, 3-4 osobowe – 40 zł, 5-7 osobowe - 58 zł, 8-osobowe i więcej – 67 zł. Co do odpadów nieselektywnych wynoszą odpowiednio: 1-2 osobowe - 37 zł, 3-4 osobowe - 75 zł, 5-7 osobowe - 95 zł i 8-osobowe i więcej - 115 zł.** Nowe stawki opłat wejdą w życie z dniem 1 marca 2016 r.

WSTYD ZA WOŚP

Goszczący na sesji Andrzej Jaguźny pytał, kto jest organizatorem corocznej zbiórki WOŚP w Grabowie nad Prosną. Za wstyd uznał fakt, że grabowską gminę w tym roku „obsługiwała" młodzież z Kraszewic. – Czy nasze społeczeństwo z tych środków nigdy nie korzystało lub nie korzysta? – pytał. – Dziwię się, że mniejsza gmina musi wspomagać – przyznał z rozgoryczeniem.

Na sesji obecny był także radny powiatowy Maksymilian Ptak, który poinformował o planowanych inwestycjach drogowych na terenie miasta i gminy Grabów nad Prosną. Jak mówił, wiosną będzie ogłoszony nabór wniosków w ramach Programu Rozwoju Obszarów Wiejskich na drogę Palaty - Dębicze. Wygląda na to, że inwestycja ma sporą szansę na realizację, ponieważ będzie jedyną zgłoszoną z terenu powiatu ostrzeszowskiego. Ptak informował też o innych planowanych przedsięwzięciach, o czym piszemy na str. 11.

(KIR)

Biuro Rachunkowe „ABIX"
Andrzej Boruta
PROWADZIMY i ROZLICZAMY:
- ewidencję ryczałtową
- księgę przychodów i rozchodów
- księgi rachunkowe
- kompleksowa obsługa firm
Oferujemy rozliczanie zwrotu VAT oraz podatku dochodowego z zagranicy.
ul. Kościuszki 19b
63-500 Ostrzeszów
e-mail: biuro@abix.biz.pl
tel./fax: 62 594 12 61
tel. kom.: 606 815 072

BILEX
WYPOŻYCZALNIA I SPRZEDAŻ SPRZĘTU REHABILITACYJNEGO
łożka, wózki, kule, balkoniki
TEL. 693 537 658

Redaktor naczelna
Beata Daszczyk
tel. 607 245 705

MASZ SPRAWĘ, ZADZWOŃ!

Redaktor prowadząca
Ewa Pilarczyk
tel. 537 100 655

Szpital stawia na rozwój

Zdementowanie informacji na temat Oddziału Pediatryczno-Noworodkowego, przedstawienie nowego specjalisty z dziedziny pediatrii i omówienie nowych możliwości zabiegowych w ostrzeszowskim szpitalu to główne tematy konferencji prasowej, jaka odbyła się w czwartek – 20 stycznia.

Konferencję poświęconą sprawom szpitala rozpoczęto od zwiedzania Oddziału Pediatryczno-Noworodkowego, który, co podkreślał prezes Ostrzeszowskiego Centrum Zdrowia Marek Nowiński, jest szczególnym obiektem zainteresowania zarządzających placówką.

Przybliżenie pracy oddziału i prezentacja jego wyposażenia to odzew na zarzuty jakie padły na sesji rady powiatu w dniu 30 grudnia ubiegłego roku. Wówczas radny Jerzy Mucha pytał prezesa Nowińskiego jak ten zamierza wpłynąć na liczbę urodzeń w ostrzeszowskim szpitalu, gdyż „w opinii pacjentów przyczyna (małej ilości urodzeń – przyp. red.) tkwi m.in. w braku specjalistycznego sprzętu dla noworodków wcześniaków, respiratora dla noworodków, a także niepełnej diagnostyki w okresie ciąży (...)". Prezes stwierdził, że jego odpowiedź, jakiej wtedy udzielił radnemu, w przekazach medialnych została zniekształcona i podana w wersji niepełnej, stąd zaszła konieczność wyjaśnienia i zdementowania. – Jest to najnowsza część tego szpitala, najbardziej wyremontowana – podkreślała lek. Bożena Skibińska, kierownik Oddziału Ginekologiczno-Położniczego. – Wszystko w tym oddziale zostało zrobione od nowa. Mamy sale porodowe jednoosobowe z klimatyzacją, z dostępem porodów rodzinnych; salę cięć cesarskich... – wyliczała oprowadzając po oddziale, który 5 lat temu został wyremontowany za niebagatelną kwotę 3,5 mln zł. Pozwoliło to w znaczący sposób podnieść standard tego odcinka. – Na pewno są szpitale lepsze, ale myślę, że na tym poziomie niczego pacjentkom nie brakuje (...) Tu nie ma żadnych nakazów, zakazów, wszystkiego, co czyniłoby oddział gorszym od oddziałów sąsiednich (czyt. szpitali ościennych) – przekonywała. W ostrzeszowskim szpitalu rocznie rodzi się około 500 dzieci, 80 procent porodów to porody fizjologiczne.

Lek. Bożena Skibińska, kierownik Oddziału Ginekologiczno-Położniczego.

O tym, dlaczego niekiedy noworodek przewożony jest do innej placówki, mówiła z kolei lek. Małgorzata Łaszewska z Oddziału Pediatryczno-Noworodkowego. Okazuje się, że powodem tego jest system trójstopniowej opieki perinatalnej nad noworodkiem i kobietą w ciąży. Oddział w Ostrzeszowie, podobnie jak ten w Kępnie, posiada pierwszy stopień referencyjności. Jak wyjaśniała lekarka, na oddziałach takich rodzą się donoszone, zdrowe noworodki. Poza tym dzieci urodzone przedwcześnie, ale powyżej 35. tygodnia ciąży, jak i dzieci z ciąż o powikłanym przebiegu, urodzone przedwcześnie, poniżej 35. tygodnia ciąży, z zaburzeniami wymagającymi wsparcia oddechowego, krążeniowego, zaawansowanego leczenia. – Wówczas zadaniem ośrodka o pierwszym stopniu referencyjności jest ustabilizowanie stanu ogólnego noworodka, przygotowanie go do transportu i przekazania do ośrodka drugiego bądź trzeciego stopnia – wyjaśniała.

Kardiolog dziecięcy Paweł Paszkowski (na zdj. z lek. Małgorzatą Łaszewską).

Na drugim stopniu referencyjności opieką objęte są zazwyczaj noworodki, które rodzą się poniżej 35. tygodnia ciąży, poniżej masy urodzeniowej 2 kg. Trzeci stopień to już ośrodki kliniczne, z całym zapleczem diagnostyczno-zabiegowo-chirurgicznym, gdzie leczone są najmniejsze noworodki poniżej 1 kg i urodzone poniżej 30. tygodnia ciąży, albo noworodki w stanie zagrażającym życiu. Trzeci stopień posiada m.in. oddział noworodkowy w Ostrowie Wlkp., z którym ściśle współpracuje ostrzeszowska placówka. Podobnie jak m.in. z Oddziałem Patologii Noworodka w Kaliszu, który posiada drugi stopień referencyjności.

W zależności od stopnia referencyjności są wymagania dotyczące wyposażenia oddziału. Szpital w Ostrzeszowie wymagania te spełnia, a dzięki remontowi, który odbył się kilka lat temu, oddział, co podkreślała lek. Łaszewska, „został wyposażony nad wyraz". – Tego sprzętu jest nawet ciut więcej, niż jest to wymagane – tłumaczyła lekarka, która przekonywała także, że oprócz niezbędnego sprzętu, m.in. pięciu stanowisk do resuscytacji, wysoki poziom świadczonych usług zapewnia także odpowiednio wykwalifikowana kadra lekarzy i położnych. – To, że czasami noworodek jest przekazywany do wyższego stopnia, to nie to, że są tutaj beznadziejni lekarze, że tu nie ma czym noworodka odessać ani wentylować, ani nie ma go czym ogrzać, ani w co ubrać, tylko są to wymagania tego systemu – podkreślała. Do ośrodków o wyższym stopniu referencyjności kierowane są także przyszłe matki, pacjentki ostrzeszowskiego szpitala. – Myślę, że dużym nieporozumieniem jest opowiadanie przez niektórych radnych, że czegoś tu nie ma, czegoś nie spełniamy. Myślę, że wszystkie pacjentki, które do nas trafiają, nie zaprzeczą, że staramy się, aby wszystko było wykonane jak najlepiej – dopowiadała szefowa ginekologii i położnictwa.

Lekarze uczestniczący w konferencji przekonywali ponadto, że w mniejszych ośrodkach, takich jakim jest Ostrzeszów, opieka nad dzieckiem i matką jest zdecydowanie bardziej zauważalna, niż w dużo większych placówkach. – Często słyszymy od pacjentek, które np. wysyłamy do Poznania, że tam się czują jak w fabryce, bo tych porodów i chorych noworodków jest tam tyle, że to dziecko jest rzeczywiście jednym z wielu, a tą matką to nie bardzo ma się kto zajmować. Natomiast myślę, że w naszych oddziałach tego typu pacjentki mogą czuć się prawie jak w rodzinie – wyjaśniała lek. Skibińska, zwracając jednocześnie uwagę, że w Ostrzeszowie rodzi coraz więcej pacjentek spoza naszego powiatu, które chcą urodzić „w ciszy i spokoju", a to gwarantują małe szpitale.

Konferencja prasowa stała się także okazją do zaprezentowania nowego specjalisty, który 1 stycznia rozpoczął pracę na Oddziale Pediatryczno-Noworodkowym. To pediatra Paweł Paszkowski, będący także kardiologiem dziecięcym. Dzięki lekarzowi Paszkowskiemu w ostrzeszowskim szpitalu możliwa jest szybka diagnoza kardiologiczna noworodków, co stało się dodatkowym atutem Oddziału Pediatryczno-Noworodkowego. Sam Paszkowski jest bardzo zadowolony z pracy w ostrzeszowskim szpitalu. - Oprócz swoich słuchawek i tego, co zdobyłem dzięki uprzejmości moich wielkich mistrzów, zasiliłem oddział swoim sprzętem specjalistycznym, czyli echokardiografem przenośnym, który jest w stanie zdiagnozować wadę serca, wykonać podstawową diagnostykę kardiologiczną, która kiedyś wymagała transportu dziecka na konsultację. Myślę, że dzięki tej współpracy będą i ja się rozwijał i oddział również – przyznał lekarz, który dodatkowo podkreślał duże plusy pracy w małych zespołach i małych ośrodkach.

Część drugą spotkania stanowiło m.in. omówienie nowych możliwości zabiegowych w ostrzeszowskim szpitalu. Prezes Marek Nowiński poinformował o rozszerzeniu działalności w zakresie neurochirurgii. Okazuje się, że już wkrótce w ostrzeszowskim szpitalu wykonywane będą neurochirurgiczne operacje kręgosłupa. Stało się to możliwe dzięki nawiązaniu współpracy z najwyższej klasy specjalistą. Mowa o doktorze nauk medycznych Wiesławie Strohmie – ordynatorze Oddziału Neurochirurgii Wojskowego Szpitala Klinicznego z Polikliniką w Krakowie. Według założeń, doktor pojawiał się będzie w Ostrzeszowie dwa razy w tygodniu. W piątki, by wykonywać operacje oraz w niedzielę – w celu przeprowadzenia konsultacji pooperacyjnych. – Na pewno na początku będzie to trochę bardziej ukierunkowane na pacjentów, których pan doktor skieruje do nas, z nadzieją, że za miesiąc, dwa lub pół roku będziemy do konsultacji kwalifikować naszych pacjentów, a pan doktor wyznaczy terminy operacji. Na chwilę obecną są to nasze ambicje, zamiary i chęć rozkręcenia tego, sprawienia, by ruszyło – wyjaśniał Andrzej Martynów, kierownik Oddziału Chirurgii Ogólnej szpitala w Ostrzeszowie.

Szpital, przygotowując się na przyjazd nowego specjalisty, rozpoczął uzupełnianie niezbędnego w zabiegach tego typu instrumentarium. – Część sprzętu mamy, natomiast część instrumentarium typowo specjalistycznego, neurochirurgicznego musimy dokupić. To jest dosyć sporo rzeczy (...) Pan doktor jeszcze ze swojej strony ma nam udostępnić swój sprzęt – mówił zastępca dyrektora ds. medycznych, A. Martynów. – Zaczynamy od tych nieszczęsnych dysków, czyli choroby prawie cywilizacyjnej, w przypadku której czasem bywa tak, że pacjent przywożony jest na noszach i nie rusza nogami, a praktycznie na drugi dzień po zabiegu chirurg mówi „ja ci mówię wstań", on wstaje i idzie. Tak tego typu zabiegi powinny wyglądać i, mam nadzieję, będą wyglądały. Na tym się chcemy oprzeć – akcentował Martynów, zaznaczając że ostrzeszowski szpital nie ma przerostu ambicji, żeby stworzyć tu ośrodek kliniczny. – Ani nas nie stać, ani nie mamy takich możliwości. (...) Jeżeli jesteśmy w stanie rozszerzyć zakres usług dla naszych pacjentów, to będziemy tyko dumni, że jesteśmy w stanie im pomóc – mówił chirurg. Dodajmy, że najbliższa neurochirurgia znajduje się w Kaliszu. – W naszym szpitalu jest coraz więcej dobrych lekarzy i będzie ich jeszcze więcej – zaznaczał prezes Nowiński. Według jego słów, w najbliższych planach jest zatrudnienie ortopedy. Ogromny problem stwarza zatrudnienie personelu średniego, którego po prostu brakuje, co - de facto - jest bolączką szpitali w całym kraju.

Poza sprawami kadrowymi dyrekcja ostrzeszowskiego szpitala boryka się również ze sprawami inwestycyjnymi. Na głowie ma nie tylko już dawno zaplanowaną budowę nowego skrzydła szpitala, ale także remont bloku operacyjnego. Jak tłumaczył Marek Nowiński, modernizacja ta musi być przeprowadzona jeszcze w tym roku, ponieważ paszport dopuszczający do funkcjonowania blok operacyjny wychodzi 31 grudnia br. – W tym kierunku prowadzimy już bardzo zaawansowane rozmowy, koszty są bardzo duże, ale innego wyjścia nie ma – wyjaśniał A. Martynów.

Obie, priorytetowe inwestycje pochłoną kilka milionów. Pozostaje kwestia poszukiwania źródeł finansowania. Oprócz pewnego miliona, który na ten cel przeznaczył powiat, o innych póki co nie słychać. Wiadomo, że władze powiatu, jak i dyrekcja szpitala liczą na wsparcie samorządów gminnych i przedsiębiorców. – Na przestrzeni ostatnich lat, kiedy mieliśmy okazję obserwować losy ostrzeszowskiego szpitala, nie było tak dobrego klimatu dla tej placówki jak jest w chwili obecnej – przekonywał na zakończenie spotkania starosta Lech Janicki.

Dodajmy, że w skali roku w ostrzeszowskiej placówce leczy się 6,5 tysiąca pacjentów.

(KIR)

INFORMACJE SAMORZĄDOWE

Miasta i Gminy Ostrzeszów

Tel. 62 732 06 08, e-mail: org@ostrzeszow.pl
www.ostrzeszow.pl

Redagują na zlecenie Burmistrza Miasta i Gminy: Justyna Kędzia, Włodzimierz Piekarczyk

INFORMACJA O PRZYGOTOWANIU DO ZIMOWEGO UTRZYMANIA DRÓG GMINNYCH W MIEŚCIE I GMINIE OSTRZESZÓW W 2016 ROKU.

Akcja zimowa na drogach gminnych w 2016 roku prowadzona jest przez firmy :

1/ Sołectwa Olszyna, Rojów - „BARTEX" Sławomir Kwas & Bartłomiej Niełacny s.c., Olszyna 22, 63-500 Ostrzeszów, tel. kom. 501 382 399 oraz 506 102 619;

2/ Sołectwa Rogaszyce, Kochłowy, Turze - Zakład Usług Mechanizacyjnych, Jerzy Susarski, Rogaszyce 133 D, 63-500 Ostrzeszów, tel. (062) 730 81 56;

3/ Sołectwa Marydół , Korpysy , Niedźwiedź , Kozły, Bledzianów , Siedlików (do drogi powiatowej od wsi Marydół) - Przedsiębiorstwo Kamil Niełacny, Mieleszówka 18, 63-505 Doruchów, tel.785 723 885;

4/ Sołectwa Pustkowie Północ, Pustkowie Południe i ul. Warszawska - Przedsiębiorstwo Usługowo – Handlowe, Walerian Bacik, ul. Św. Mikołaja 62, 63-500 Ostrzeszów, tel. kom. 605 210 858

5/ Sołectwa Myje, Kuźniki, Zajączki , Siedlików (do drogi powiatowej od wsi Zajączki) - Kamil Niełacny, Mieleszówka 18, 63-505 Doruchów, Tel.785 723 885;

6/ Sołectwa Jesiona, Kotowskie, Szklarka Myślniewska, Szklarka Przygodzicka - "Bartex" Sławomir Kwas & Bartłomiej Niełacny s.c., Olszyna 22, 63-500 Ostrzeszów, tel. kom. 501 382 399 oraz 506 102 619;

7/ Miasto Ostrzeszów - ulice lokalne miejskie - Zakład Usług Technicznych "Kuboś" Olszyna 52a, tel. kom. 607 082 804;

8/ Miasto Ostrzeszów – chodniki i ścieżki pieszo – rowerowe - Budownictwo Drogowe i ogólne „BUDOSAG" Gmerek, ul. T. Kościuszki 19b, 63-500 Ostrzeszów tel. kom. 601 872 683; GEDEON Paweł Szewczyk, ul. 1-go Maja 16A, 63-500 Ostrzeszów, tel. kom. 883 390 027.

Zimowe utrzymanie chodników zgodnie z Regulaminem Utrzymania Czystości i Porządku na terenie miasta i gminy Ostrzeszów, należy do właścicieli nieruchomości położonych wzdłuż chodników. Zimowe utrzymanie dróg wewnętrznych (osiedlowych) w zależności od własności gruntu na, której znajduje się dana droga, należy do Spółdzielni Mieszkaniowej, Zakładu Gospodarki Mieszkaniowej Sp. z o.o. lub Wspólnot Mieszkaniowych.

DROGI KRAJOWE:

droga nr 11 i nr 25 - zimowe utrzymanie prowadzi Rejon Dróg w Kępnie - tel. 782 36 41 /W granicach miasta są to ulice Al. Wojska Polskiego i Sikorskiego/

DROGI WOJEWÓDZKIE:

droga nr 449 Syców - Błaszki, nr 444 Ostrzeszów - Krotoszyn - zimowe utrzymanie prowadzi Rejon Dróg Wojewódzkich w Ostrowie Wlkp. tel.735 78 20, 735 78 28 /W granicach miasta są to ulice: Kościuszki, Daszyńskiego, Gorgolewskiego, Armii Krajowej, Kolejowa, Grabowska, Piastowska (od drogi krajowej nr 11 do granicy miasta)/

DROGI POWIATOWE: ZIMOWE UTRZYMANIE PROWADZI:

Powiatowy Zarząd Dróg w Ostrzeszowie ul. Sikorskiego ,Obwód drogowy w Grabowie Wójt. tel.732 07 65, tel. kom. 603 772 566, 691 892 774 /w granicach miasta są to ulice: Zamkowa, Grunwaldzka, Grzybowa, Leśna, Łąkowa, Piastowska (od Pl. Borek do drogi krajowej nr 11), Pogodna, Powstańców Wlkp. (od ul. H. Sienkiewicza)/

ZASADY ZIMOWEGO UTRZYMANIA DRÓG GMINNYCH OBOWIĄZUJĄCE NA TERENIE GMINY OSTRZESZÓW – SOŁECTWA

Utrzymanie dróg w warunkach zimowych polega głównie na zachowaniu możliwie w wysokim stopniu zdolności drogi do sprawnego i bezpiecznego ruchu drogowego. Natężenie akcji uwarunkowane jest wielkością potrzeb ruchu drogowego oraz możliwościami finansowymi. Z tego względu przyjmuje się system polegający na ustaleniu standardów zimowego utrzymania dróg.

1. Droga odśnieżana na całej szerokości w przypadku pokrywy śnieżnej pow. 5 cm. Zakładany czas odśnieżenia nie powinien przekroczyć 5 godzin po ustaniu opadów. Dopuszcza się cienką równomierną warstwę śniegu na drodze nie utrudniającą ruchu.

2. Zwalczanie śliskości prowadzone będzie przez posypywanie (patrz pkt 4) skrzyżowań z innymi drogami i liniami kolejowymi, odcinków dróg o pochyleniu podłużnym pow. 4%, przejść dla pieszych. Posypywanie drogi na całej długości dopuszcza się po uzgodnieniu z przedstawicielem Urzędu Miasta i Gminy w Ostrzeszowie. Czas likwidacji śliskości zimowej nie może przekraczać 5 godzin od momentu wystąpienia zjawiska powodującego śliskość.

3. Do usuwania śniegu z dróg stosowany będzie następujący sprzęt:

- pługi lemieszowe lekkie (chodniki odśnieżane przez MiG, ścieżki pieszo-rowerowe),
- pługi średnie zamontowane na samochodach lub ciągnikach,
- równiarki, spycharki do usuwania zasp poza obręb pasa drogowego.

4. Do posypywania dróg używana będzie mieszanka soli z piaskiem przy użyciu piaskarek samochodowych i ciągnikowych.

ZASADY ZIMOWEGO UTRZYMANIA DRÓG GMINNYCH OBOWIĄZUJĄCE NA TERENIE MIASTA OSTRZESZÓW

Utrzymanie ulic w warunkach zimowych polega głównie na zachowaniu możliwie w wysokim stopniu drogi do sprawnego i bezpiecznego ruchu drogowego. Natężenie akcji uwarunkowane jest wielkością potrzeb ruchu drogowego oraz możliwościami finansowymi. Z tego względu przyjmuje się system polegający na ustaleniu standardów zimowego utrzymania dróg. Celem ustalenia standardu zimowego utrzymania dróg gminnych przyjmuje się podział dróg w oparciu o kryterium ważności drogi dla komunikacji.

1. Jezdnie odśnieżane w przypadku pokrywy śnieżnej pow. 5 cm. Zakładany czas odśnieżenia nie powinien przekroczyć 5 godzin po ustaniu opadów. Dopuszcza się cienką równomierną warstwę śniegu na jezdni nie utrudniającą ruchu.

2. Zwalczanie śliskości prowadzone będzie przez posypywanie (patrz pkt. 4 - środki do zwalczania śliskości) skrzyżowań z innymi drogami, odcinków dróg o pochyleniu podłużnym pow. 4%, przejść dla pieszych. Posypywanie jezdni na całej długości dopuszcza się po uzgodnieniu z przedstawicielem Urzędu Miasta i Gminy w Ostrzeszowie. Czas likwidacji śliskości zimowej nie może przekraczać 5 godzin od momentu wystąpienia zjawiska powodującego śliskość.

3. Do usuwania śniegu z nawierzchni dróg stosowany będzie następujący sprzęt:

a) pługi lemieszowe lekkie (chodniki odśnieżane przez MiG, ścieżki pieszo-rowerowe),

b) pługi średnie zamontowane na samochodach lub ciągnikach,

c) równiarki, spycharki do usuwania zasp poza obręb pasa drogowego lub inny równoważny sprzęt do usuwania śniegu z nawierzchni dróg.

4. Do zwalczania śliskości na powierzchni dróg używana będzie:

a) mieszanka soli z piaskiem przy użyciu piaskarek samochodowych i ciągnikowych;

b) solanka (roztwór chlorku sodu NaCl, wapnia CaCl2 lub magnezu MgCl2) przy użyciu solarek (rozpryskiwarek);

c) dopuszcza się stosowanie czystej soli drogowej do usuwania gołoledzi oraz nabojów śnieżnych lub inne równoważne środki (mieszanki i inne) do zwalczania śliskości na powierzchni dróg.

Obchody styczniowej rocznicy w Ostrzeszowie

Dnia 21 stycznia 2015 r. o godz. 12:00 przed budynkiem Ratusza odbyła się uroczystość, upamiętniająca 71. Rocznicę „Krwawej Soboty" oraz zakończenia hitlerowskiej okupacji w Ostrzeszowie. Uroczystość poprowadził Włodzimierz Piekarczyk – Sekretarz MiG.

Na początku uroczystości wysłuchano słowa okolicznościowego, które wygłosiła Pani Renata Skórska. W dalszej jej części delegacja młodzieży ostrzeszowskich gimnazjów złożyła kwiaty i znicze w miejscach pamięci, związanych z początkiem i zakończeniem II wojny światowej w naszym mieście: pod tablicą na budynku Sądu w Ostrzeszowie, upamiętniającą ostrzeszowian, rozstrzelanych w podkaliskim lesie Winiary 14 grudnia 1939 r. oraz na mogile ofiar „Krwawej Soboty", zamordowanych 20 stycznia 1945 r., znajdującej się na cmentarzu parafialnym.

Następnie pod tablicą ku czci Ofiar „Krwawej Soboty" złożone zostały kwiaty przez wspólną delegację władz samorządowych miasta i gminy, powiatu oraz kombatantów. W jej imieniu wieniec zawiesili: Paweł Uścinowicz – Zastępca Burmistrza Miasta i Gminy Ostrzeszów oraz Lech Janicki – Starosta Ostrzeszowski. Wiązanki kwiatów złożyła również delegacja Posła do Parlamentu Europejskiego Andrzeja Grzyba oraz inne delegacje, m.in. Policji, Państwowej Straży Pożarnej oraz harcerzy.

Wieczna pamięć poległym i zamordowanym mieszkańcom Ostrzeszowskiej Ziemi podczas II wojny światowej.
ŻYCIE WASZE OJCZYZNĘ WSKRZESIŁO.

Burmistrz Miasta i Gminy Ostrzeszów informuje, że na tablicy ogłoszeń w Urzędzie Miasta i Gminy w Ostrzeszowie, ul. Zamkowa 31

zgodnie z art. 35 ustawy z dnia 21.08.1997 r. o gospodarce nieruchomościami (j.t. Dz. U. z 2015 r. poz. 1774 ze zm.)

• został wywieszony wykaz na nieruchomość gruntową przeznaczoną do dzierżawy, położoną w miejscowości Ostrzeszów, oznaczoną jako:
- **część działki ewidencyjnej nr: 2331/18 o pow. 80 m²**, przedmiotowy grunt wydzierżawia się z przeznaczeniem pod pawilon handlowy stanowiący przedmiot dzierżawcy na okres do dnia 31 grudnia 2018 r.
- **część działki ewidencyjnej nr: 2331/18 o pow. 54,5 m²** z przeznaczeniem na ustawienie stolików – ogródka letniego do konsumpcji na okres do dnia 31.12.2018 r.

• został wywieszony wykaz na nieruchomość gruntową przeznaczoną do dzierżawy, położoną w miejscowości Ostrzeszów, oznaczoną jako **część działki ewidencyjnej nr: 2331/18 o pow. 29 m²**, przedmiotowy grunt wydzierżawia się z przeznaczeniem pod pawilon handlowy stanowiący przedmiot dzierżawcy na okres do dnia 31 grudnia 2018 r.

Informacja pokój nr 26, tel. (062) 732 06 22.

BURMISTRZ
w.z. mgr inż. Paweł Uścinowicz
Zastępca Burmistrza

OSP ma nowy zarząd

Wyłonienie nowych władz było głównym punktem walnego zebrania sprawozdawczo-wyborczego OSP Ostrzeszów, które odbywało się w niedzielę – 17 stycznia. Na kolejne 5 lat prezesem wybrano druha Marka Czwordona. – Dzisiejszy wybór daje mi dużo do myślenia, z tego względu, że jestem mało popularny wśród was jako prezes i daliście temu wyraz poprzez głosowanie – przyznał stary-nowy prezes OSP Ostrzeszów.

Ostrzeszowska jednostka to największa ochotnicza straż pożarna w powiecie i jedna z największych w południowej Wielkopolsce. Na chwilę obecną liczy 158 członków (88 zwyczajnych, 43 wspierających, 5 honorowych oraz 22 młodzieżowych drużyn pożarniczych). O znaczeniu OSP Ostrzeszów w zapewnieniu bezpieczeństwa mieszkańcom świadczą liczby. W 2015 roku druhowie brali udział w 109 zdarzeniach: 23 pożarach i 83 miejscowych zagrożeniach. Ponadto stanowisko kierowania Komendy Powiatowej 114 razy dysponowało OSP Ostrzeszów do zabezpieczenia miasta, gminy i powiatu w pełnej gotowości bojowej.

Działalność jednostki to jednak nie tylko akcje ratowniczo-gaśnicze, ale szereg innych zadań: udział w uroczystościach, organizowanie akcji oddawania krwi czy zbiórki publicznej na doposażenie, pokazy ratownicze, działania edukacyjne, praca z młodzieżą i inne.

Niedzielne spotkanie składało się z kilku punktów. Jednym z nich było także przedstawienie planu finansowego na 2016 rok i sprawozdania finansowego z 2015 roku. To drugie przyjęto niemal jednogłośnie, udzielając zarządowi OSP absolutorium za 2015 rok. Skoro o pieniądzach mowa, miniony rok był znaczący w wydatkach i zakupach. W ubiegłym roku dofinansowanie na zakupy wyniosło 62.303,10 zł. Ogólne wydatki w roku 2015 to kwota 90.002,95 zł.

Najistotniejsze w tym dniu były jednak wybory nowych władz jednostki. Mimo iż druh Zdzisław Filipczak proponował, by przeprowadzić głosowanie jawne, większość członków OSP nie przystała na jego propozycję. W związku z tym przeprowadzono głosowanie tajne, w którym wybrano członków zarządu oraz jego prezesa. Funkcję tę ponownie powierzono Markowi Czwordonowi, który o dziwo uzyskał najmniejsze poparcie. – Dzisiejszy wybór daje mi dużo do myślenia, z tego względu, że jestem mało popularny wśród was jako prezes i daliście temu wyraz poprzez głosowanie, ale to co robię, to robię przez własną satysfakcję, przez to, co chcę zrobić dla społeczeństwa. Jeśli mnie ktoś ocenia, że to moje prywatne ranczo, to jest w błędzie. To nie jest moje prywatne ranczo, ja na tym nie zarabiam, ja na tym tracę. Może w przyszłości coś zyskam i to, że przyjąłem w dniu dzisiejszym funkcję prezesa, to tylko po to, żeby zrealizować to, co było naszym szczytnym zamiarem (...) Postaramy się z członkami zarządu zrealizować podjęte w dniu dzisiejszym uchwały. Najwyższy czas, moim zdaniem, skończyć z zaściankowymi obmawianiami osób, które pracują w jednostce. Bądźcie szczerzy, jeśli coś wam się nie podoba, coś jest źle robione, po to jesteśmy, żeby was wysłuchać. Jestem przeciwnikiem nieszczerości, zakłamania, fałszywości, w tym co niektórzy robią. Jako prezes oświadczam wszystkim, że nadal będę poświęcał tyle czasu co poświęcałem i to co mamy zamiar zrealizować postaram się, żeby było zrealizowane – podkreślał. – Bądźcie otwarci! Wtedy będzie wspólne dobro nasze – zakończył Marek Czwordon.

Skład nowego Zarządu OSP Ostrzeszów uzupełnili: Mirosław Kempa (naczelnik), Piotr Wojtasik (zastępca naczelnika), Agnieszka Łamacz (skarbnik), Jerzy Pilarczyk (gospodarz), Łukasz Sierocki (sekretarz), Monika Wrzesińska (kronikarz) oraz Anna Piecyk i Łukasz Kinastowski (członkowie Zarządu). Komisję rewizyjną tworzyć będą natomiast: Józef Mądry, Katarzyna Pietrzykowska-Sierocka i Stanisław Wojtasik.

Spotkanie było także okazją do wręczenia strażackich odznaczeń, które zostały przyznane następującym osobom:

- Złoty medal z zasługi dla pożarnictwa - **Wiktor Andrzejewski**,
- Srebrny medal za zasługi dla pożarnictwa - **Mieczysław Matyszkiewicz**, **Kazimierz Lipiński**, **Zenon Lis**, **Józef Ponecki**,
- Brązowy medal za zasługi dla pożarnictwa - **Wojciech Bąk**, **Stanisław Wojtasik**.
- Odznaka „Wzorowy Strażak" - **dh Paulina Powroźnik**, **dh Izabela Piecyk**, **dh Wioletta Świtoń**, **dh Sebastian Słomiany**, **dh Agnieszka Łamacz**, **dh Łukasz Sierodzki**,
- Odznaka za wysługę lat (5 lat) - **dh Paulina Powroźnik**, **dh Stanisław Kempa**,
- Młodzieżowa Drużyna Pożarnicza - Srebrna odznaka - **Tamara Guzenda**, Brązowa odznaka - **Anita Wyrwich**,

Dyplomy za prace w Zarządzie OSP Ostrzeszów otrzymali: **Anna Piecyk**, **Mirosław Kempa**, **Tomasz Zawadzki**, **Łukasz Sierocki**, **Jerzy Pilarczyk**, **Agnieszka Łamacz**,

Dyplom za prace w komisji rewizyjnej otrzymał **Józef Mądry**.

Warto dodać, że bieżący rok będzie dość szczególny dla ostrzeszowskich druhów. Jest to bowiem rok ubileuszu 140-lecia jednostki, a 25 czerwca OSP będzie współorganizatorem Wojewódzkich Zawodów Młodzieżowych Drużyn Pożarniczych. Rywalizacja ta odbędzie się na stadionie przy ul. Kąpielowej i będzie to największa od wielu lat strażacka impreza na naszym terenie. Kolejna ważna sprawa to planowana rozbudowa siedziby OSP przy ul. Sportowej. To wyzwanie na kolejnych kilka lat.

(KIR)

„ Miłość jest nie tylko uczuciem, nie jest wzruszeniem ani zakochaniem się. Jest dojrzewaniem, troską i wzajemną odpowiedzialnością za siebie."

Ks. Jan Twardowski

Kochanym Rodzicom - Sławce i Romkowi Rauchut, z okazji Rocznicy Ślubu życzymy Wam, abyście dalej razem szli przez życie, trzymając mocno się za ręce, w zdrowiu i dostatku, zawsze uśmiechnięci, zawsze razem zawsze pewni siebie. Niech los Wam sprzyja, niosąc powodzenie na kolejne lata.

Życzą: Kama i Justa z rodzinami

Ostrzeszów, 24-01-2016

LOKALNE FIRMY OD PODSZEWKI

Jakie były ich pierwsze kroki w prowadzeniu działalności, z jakimi trudnościami musieli się zmagać w drodze do sukcesu, a także jak zamierzają rozwijać swoje przedsiębiorstwa w przyszłości – tego wszystkiego dowiecie się Państwo o właścicielach firm, prowadzonych na terenie powiatu ostrzeszowskiego. Pierwszy materiał z cyklu artykułów „Lokalne firmy od podszewki" już dziś, a w nim rodzinna firma Agrotop Kaczmarek prowadzona przez Marzenę i Tomasza Kaczmarków z Niedźwiedzia. Ich przedsiębiorstwo zajmuje się przede wszystkim produkcją i handlem maszynami warzywniczymi.

Jak powstała firma?

Tomasz Kaczmarek pochodzi z miejscowości Zduny, położonej nieopodal Krotoszyna. W latach 90. skończył szkołę rolniczą w Słupi pod Kępnem. Po zakończeniu edukacji wyjechał do Holandii na kurs dla rolników ekologicznych. Po powrocie do Polski nie miał pomysłu na to co chce robić w życiu.

Wtedy zaproponowano mu pracę polegającą na sprzedaży maszyn rolniczych, o czym wcześniej nie miał bladego pojęcia. Mimo to przyjął ofertę. W działalności pomagała mu jedynie wiedza i umiejętności zdobyte podczas pobytu za granicą, gdzie pracował także w gospodarstwach, mając tym samym styczność z urządzeniami tego typu. - To był początek tego biznesu w tym kraju. Tutaj wszyscy, w tym naszym warzywnictwie, raczkowali, także ta wiedza gdzieś tam mi pomogła. Łatwiej było sprzedać, ponieważ jak mówiłem o czymś, to nie wiedziałem tego z filmu, tylko albo to widziałem na żywo, albo na tym nawet pracowałem – mówi T. Kaczmarek. Praca w handlu maszynami była przełomowym moment w jego życiu. Dzięki niej otworzono firmę Agrotop Kaczmarek.

Początki w nowym biznesie

Pierwotnie przedsiębiorstwo zajmowało się tylko i wyłącznie handlem maszyn i części. Po latach wyciągnięto wnioski. Okazało się, że urządzenia, które sprzedają, są na tyle proste, że wcale nie trzeba sprowadzać ich z Holandii. Pojawił się pomysł, aby zacząć samemu produkować, a potem sprzedać. Tak też powstał idea poszerzenia działalności robić w Polsce. Zresztą pieniądze są z produkcji, a nie z handlu dla kraju. Żeby kraj się rozwijał, to trzeba coś produkować. Niemcy są dobrym przykładem, bo tam się wszystko produkuje i dlatego są pieniądze. Jak się wszystko kupuje, no to tych pieniędzy będzie brakować - tłumaczy właściciel Agrotopu.

Po latach poszukiwań udało się znaleźć pierwszego konstruktora, który był w stanie narysować to co chcieliśmy, skonstruować. Według Kaczmarka, w biznesie najważniejsi są ludzie, bez ich pomocy nie powstałoby nic. Ważne jest także, aby wszystko wykonywane było jak najbardziej profesjonalnie, aby tworzyć pojęcie „polska dobra jakość". - W Polsce, my jako naród (sam jestem też tego przykładem), zawsze mówimy, a może nie polskie, może kupię sobie jakieś zagraniczne, lepsze. Dołożę trochę, ale kupię porządne. Taka jest nasza mentalność w większości. To się zmienia, ale powoli. Wyszło to z czasów komunizmu, bo jeśli robiono coś na sztukę, to była tylko sztuka i jednocześnie nie zawsze, ale często to było byle co. Człowiek się do tego przyzwyczaił i to pokutuje do dzisiaj. Jednak to bardzo niedobrze, ponieważ kraj jedynie naprawdę może rozwijać się z własną produkcją i trzeba dodać, że to jest również inwestowanie w nas, miejsca pracy i naszą przyszłość - objaśnia właściciel przedsiębiorca. Jego firma wybrała tą trudniejszą drogę, ponieważ pokazuje innym, że w Polsce można zrobić coś na wysokim poziomie. Na tyle, aby nie wstydzić się swojego produktu, nawet przed konkurentami z Zachodu.

Obecnie w Agrotop Kaczmarek / SATOR

Aktualnie firmy z grupy Agrotop Kaczmarek, której jedna z siedzib znajduje się w Ostrzeszowie, zatrudnia około 40 – 50 osób. Pracują tam zarówno projektanci, serwisanci, jak i pracownicy warsztatowi. Pierwsze kroki przy stworzeniu nowej maszyny podejmowane są w procesie tzw. burzy mózgów. Bierze w nim udział cały dział serwisu wraz z kierownikiem, dział projektowy z szefem biura projektowego oraz właściciel firmy. Jak objaśnia - większość błędów jest już wyeliminowanych na pozycji komputera. W czasie produkcji, tych błędów jest już bardzo mało. My nawet twierdzimy, że nie robimy prototypów, mamy taką „bezczelność" w sobie, że umiemy zrobić maszynę od dziale projektowym, gdzie grupa projektantów przy pomocy specjalistycznych programów komputerowych tworzy rysunek danej maszyny. Do tzw. maszyn po-zbiorowych zawsze tworzony jest nowy projekt, dopasowany pod indywidualne wymagania klienta.

Następnie projekt trafia do warsztatu, gdzie konstruowane są maszyny. Trzeba także dodać, że spora część elementów potrzebnych do złożenia, produkowana jest także w zakładzie.

Oprócz maszyn po-zbiorowych, do których można zaliczyć np. linię do mycia, sortowania i pakowania warzyw, w zakładzie produkowane są maszyny do cebuli, ziemniaków, marchwi i innych warzyw.

Największym jednak zainteresowaniem cieszy się tzw. samojezdny kombajn do marchwi. Pokaźnych rozmiarów maszyna jest w stanie sama wykopać marchew, odciąć nać i umieścić w skrzyni. - Dzisiaj każdy rolnik, nawet mały, który żyje z tego, musi mieć taką maszynę. Po prostu koszty pracy są zbyt wielkie. Nie jest w stanie zarobić pieniędzy, zbierając ręcznie, bo praca ręczna jest zbyt droga, a poza tym nie ma kto pracować - objaśnia Kaczmarek. Kombajn będzie można zobaczyć na początku lutego na największych w tej branży targach FRIUT LOGISTYKA, organizowanych w Berlinie.

Warto dodać, że proces stworzenia jednego takiego urządzenia zajmuje około 5 - 6 miesięcy.

Plany rozwoju firmy w przyszłości

Przedsiębiorstwo Agrotop Kaczmarek / SATOR dąży do uzyskania mienia „Total Full Liner". Oznacza to, że chciałoby posiadać w swojej ofercie całą gamę maszyn, potrzebnych do plantacji danego warzywa, począwszy od sadzarki, a skończywszy na linii do warzywnictwa. Jest to coś, czego nie posiada jeszcze żadna z firm w Europie. - Oczywiście to jest przebijanie się przez gąszcz, bo polski produkt nie kojarzy się z jakością. Chciałbym, żeby się kojarzył i nad tym pracujemy - komentował właściciel firmy. Jak tłumaczył, droga do sukcesu w tej branży jest bardzo długa i żmudna. Rocznie produkują około 100-150 maszyn plus 4-6 linie do produkcji i pakowania warzyw. Obecnie posiadają w swojej ofercie prawie całą gamę maszyn do plantacji marchwi i cebuli. W ich zamiarze jest poszerzenie swojej oferty w zakresie tworzenia maszyn do ziemniaków.

W związku ze zmianami w zarządzie, firma poszukuje partnera do rozwoju przedsiębiorstwa, który objąłby cześć udziałów w firmie, aby rozwijać się jeszcze szybciej, niż dziś.

Dlaczego warto skorzystać z ich usług?

Przy produkcji maszyn oprócz pomysłów serwisantów brane są pod uwagę także spostrzeżenia i uwagi farmerów. Ich idee i pomysły często są bardzo trafne, szczególnie biorąc pod uwagę fakt, że maszyny te robione są właśnie dla nich. Fakt ten jest głównym mottem producentów. – MADE BY FARMERS - co oznacza, że pomysły rolników są również bardzo często wykorzystywane w naszych maszynach. Posiadamy również kilka europejskich patentów w naszych rękach, z czego jesteśmy niezmiernie dumni – wyjaśnia Kaczmarek.

Co poradziłby T. Kaczmarek osobom, które zastanawiają się pomiędzy własnym biznesem a etatem?

Jego zdaniem każdy musi czuć się dobrze w tym co robi. Jak mówi - jedni wolą mieć etat i tutaj nie ma jakby co zawracać kijem Prosnę, i są tacy, którzy chcą sami coś osiągnąć. Wszystko zależy od człowieka i nie może być jednej recepty, że robimy tak czy tak. Oczywiście warto spróbować coś robić samemu, coś tworzyć i z czegoś być zadowolonym, najlepiej dumnym. Wybór zawsze zależy od człowieka. Ale wszystkim trzeba życzyć sukcesu, bo im więcej ludzi osiągnie, sukces tym lepiej będzie w naszym kraju – podsumowuje. Dobrze by było, gdyby przedsiębiorcy z Ostrzeszowa i okolic spotykali się raz w miesiącu. Redakcja może być tym łącznikiem, który stanie się organizatorem. Sądzę, że byłaby to cenna inicjatywa – dopowiada, jednocześnie zachęcając innych właścicieli firm, Tomasz Kaczmarek.

KK

POPRAWA

Zatrudnię kierowcę z kategorią C+E. Oferowana praca w systemie dwuzmianowym na podstawie umowy o pracę. Wymagane posiadanie karty kierowcy, kurs na przewóz rzeczy oraz minimum 2-letnie doświadczenie na stanowisku kierowcy. Mile widziane uprawnienia na wózki widłowe.

kontakt oraz adres do składania CV:

tel. 697 077 802 logistyka@poprawa.pl

Na bezrobocie 1,5 miliona

22 stycznia w Powiatowym Urzędzie Pracy w Ostrzeszowie odbyło się posiedzenie Powiatowej Rady Zatrudnienia. Zebranych poinformowano o sytuacji na rynku pracy w powiecie ostrzeszowskim w 2015 roku. Członkowie Rady zaakceptowali także propozycję podziału środków Funduszu Pracy na aktywne formy przeciwdziałania bezrobociu w 2016 r. oraz propozycję podziału środków Europejskiego Funduszu Społecznego, o które Powiatowy Urząd Pracy będzie wnioskować po rozpoczęciu procedury konkursowej.

Na rzecz promocji zatrudnienia, łagodzenia skutków bezrobocia i aktywizacji zawodowej przyznano powiatowi ostrzeszowskiemu w ramach algorytmu 1 608 897 złotych. Zobowiązania z tytułu umów zawartych w 2015 r. wynoszą 216 881,00 zł, w związku z czym kwota środków do wykorzystania na aktywne formy przeciwdziałania bezrobociu w 2016 r. wynosi 1 472 016 zł. Pieniądze te zostaną wykorzystane między innymi na stypendia, prace interwencyjne, szkolenia, dotacje, staże, roboty publiczne i refundacje kosztów wyposażenia miejsc pracy. Nowymi instrumentami aktywizacji zawodowej osób do 30 roku życia będą bony: stażowe, szkoleniowe i zatrudnieniowe.

Powiatowy Urząd Pracy, podobnie jak w latach poprzednich, będzie się starał pozyskać środki zewnętrzne – z Europejskiego Funduszu Społecznego. W tym zakresie PUP zamierza wnioskować o wsparcie w ramach Programu Operacyjnego Wiedza Edukacja Rozwój 2014-2020 (POWER) oraz w ramach Wielkopolskiego Regionalnego Programu Operacyjnego.

Jak poinformowała dyrektor PUP Ewa Rycerska, prezentując informację o sytuacji na rynku pracy w powiecie ostrzeszowskim w ubiegłym roku, na koniec grudnia 2015 r. liczba osób bezrobotnych w powiecie wyniosła 1 628 osób, w porównaniu do roku ubiegłego nastąpiło zmniejszenie poziomu bezrobotnych o 468 osób. W ramach standardowego pośrednictwa pracy do Powiatowego Urzędu Pracy w Ostrzeszowie zgłoszono łącznie 2510 oferty wolnych miejsc pracy. W stosunku do roku 2014 liczba ta wzrosła o 748 ofert. Średnio miesięcznie do Powiatowego Urzędu Pracy wpływały 209 oferty pracy.

RED

71. rocznica Krwawej Soboty

Krwawa Sobota zapamiętana jako ostatni, ale też jeden z najtragiczniejszych akcentów okupacji hitlerowskiej na terenie Ostrzeszowa. Uczczono pamięć poległych 71 lat temu.

W samo południe, w czwartek - 21 stycznia na placu przed ostrzeszowskim Ratuszem zebrali się kombatanci, władze samorządowe miasta i powiatu, delegacje młodzieży szkolnej oraz przedstawiciele organizacji społeczno – politycznych, aby uczcić 71. rocznicę Krwawej Soboty oraz zakończenia hitlerowskiej okupacji na terenie Ostrzeszowa.

Na początku uroczystości wprowadzono poczty sztandarowe, po czym odśpiewano hymn państwowy, po czym słowo okolicznościowe, przybliżające zgromadzonym zakończenie II wojny światowej na ziemi ostrzeszowskiej, wygłosiła nauczycielka historii, Renata Skórska. *- Historia nigdy nas nie rozpieszczała, Polacy wielokrotnie w swoich dziejach zaznali gorzkiego smaku porażki. Odbierano nam ziemie, przegrywaliśmy bitwy i wojny. Traciliśmy suwerenność i niepodległość na całe dziesięciolecia. Nigdy jednak w całych naszych dziejach na obywateli Polski nie spadły tak straszliwe prześladowania, nigdy nie padli ofiarą tak potwornego ludobójstwa jak podczas II wojny światowej – wspominała. - Rankiem 20 stycznia niemieccy żandarmi zjawili się w wielu mieszkaniach polskich obywateli. Aresztowanych sprowadzono na Rynek, pod Ratusz. Napotkanych na ulicach mężczyzn, Polaków zatrzymywały patrole żandarmów niemieckich, strzelając do nich bez litości. W ten sposób zamordowano 14 osób: Alojzego Adamskiego, Ignacego Biernata, Szczepana Biernata, Jana Kubasika, Ignacego Kubasika, Józefa Morawę, Franciszka Poszwę, Mariana Rutkowskiego, Zbigniewa Biernackiego, młodego chłopca Gruszkę, Waleriana Stempniewicza i Mariana Stręka. Zginął też omyłkowo jeden z niemieckich osadników. By sterroryzować aresztowanych niemieccy żandarmi na oczach współwięźniów rozstrzelali pod Ratuszem jednego z nich, kilkunastoletniego ucznia krawieckiego Walentego Płaczka* – kontynuowała Renata Skórska.

Dzień 21 stycznia 1945 r. zapisał się w historii jako dzień zakończenia hitlerowskiej okupacji w Ostrzeszowie. Czwartkowa uroczystość była wyrazem pamięci i czci dla ofiar hitlerowskiej okupacji na naszym terenie, dlatego też tradycyjnie pamięć pomordowanych uczczono poprzez złożenie wiązanek kwiatów pod poświęconą im tablicą na budynku Ratusza, a delegacja uczniów ostrzeszowskich gimnazjów złożyła kwiaty i znicze w miejscach pamięci, a mianowicie pod tablicą na budynku sądu ostrzeszowskiego, upamiętniającą ostrzeszowian rozstrzelanych w lesie Winiary pod Kaliszem oraz na mogile ofiar „Krwawej soboty" mieszczącej się na parafialnym cmentarzu. Uroczystość zakończyła się wspólnym odśpiewaniem „Roty".

MaG

4 miliony dla Palat i Grabowa Wójtostwa!

Jeszcze w tym roku na terenie Gminy Grabów nad Prosną rozpoczną się dwie duże inwestycje – kontynuacja budowy II etapu chodnika w Grabowie Wójtostwie oraz rozpoczęcie przebudowy skrzyżowania w m. Palaty.

O szczegółach inwestycji informuje Maksymilian Ptak, radny Rady Powiatu Ostrzeszowskiego i jednocześnie członek Zarządu Powiatu. – W budżecie Województwa Wielkopolskiego na 2016 rok zostały zapisane dwa duże zadania inwestycyjne na terenie gminy Grabów nad Prosną. Pierwszym z nich jest rozpoczęcie II etapu budowy chodnika w ciągu drogi wojewódzkiej nr 450 w m. Grabów Wójtostwo za kwotę ponad 1,5 mln zł. Warto dodać, że w ubiegłym roku zrealizowano już I etap za kwotę 500 tys. zł. Ostatni etap ma zostać wykonany w 2017 roku i obejmie łącznie 3,5 km – kontynuuje radny Ptak, który skutecznie zabiegał o tę inwestycję u wicemarszałków Województwa Wielkopolskiego - Krzysztofa Grabowskiego i Wojciecha Jankowiaka.

Drugim zadaniem inwestycyjnym będzie przebudowa odcinka DW 449 wraz ze skrzyżowaniem drogi wojewódzkiej nr 449 z drogą powiatową 5587 w m. Palaty za kwotę 2,6 mln zł. – Inwestycje wpłyną na poprawę bezpieczeństwa mieszkańców. Zależy mi także na dokończeniu rozpoczętej w ubiegłym roku naprawy nawierzchni jezdni na ul. Ostrzeszowskiej w Grabowie nad Prosną – dodaje Maksymilian Ptak.

RED

TRASKO INWEST
zatrudni
operatora ciągnika rolniczego / traktorzystę

Opis stanowiska:
- jazda ciągnikiem rolniczym z rozsiewaczem cementu w zespole, który zajmuje się stabilizacją gruntu.

Wymagania:
- czynne prawo jazdy kategorii B + T,
- umiejętność jazdy ciągnikiem z przyczepą,
- dyspozycyjność,
- komunikatywność,
- zaangażowanie w wykonywaną pracę.

Oferujemy:
- praca na terenie Polski,
- wynagrodzenie odpowiadające kwalifikacjom i zaangażowaniu w pracy.

Zainteresowanych prosimy o przesłanie CV i listu motywacyjnego na adres: s.fijol@trasko.pl
Bliższe informacje pod nr tel. 0 609 609 175

Seanse w kinie „Piast”

DO 31 STYCZNIA „EXCENTRYCY, CZYLI PO SŁONECZNEJ STRONIE ULICY”

U schyłku lat pięćdziesiątych do Polski wraca z Anglii Fabian, emigrant wojenny, puzonista jazzowy i znakomity tancerz. Wraz z grupą miejscowych dziwaków i muzyków amatorów zakłada swingowy big band. Już po pierwszym występie zainteresowanie zespołem przerasta wszelkie oczekiwania. Fabian poznaje intrygującą Modestę, która wkrótce zaśpiewa z jego orkiestrą. Zostają kochankami i prowadzą życie podziwianej pary.

Od tej pory „król i królowa swingu” to dwa barwne ptaki na tle siermiężnej rzeczywistości tamtych lat. Któregoś dnia Modesta nagle znika, a historia miłosna zmienia się w opowieść z wątkiem szpiegowskim - o marzeniach i tęsknocie do kultury Zachodu.

Excentrycy to film o sile optymizmu, o wierze w niezależność ducha, o ciemnocie i nikczemności tamtych lat, o pięknie muzyki i miłości, o brzydocie kłamstwa i hipokryzji. „Chciałem, aby był zabawny, ale nie głupi, żeby oddał klimat tamtych czasów, które znam z autopsji, żeby skłonił do refleksji, bo przecież to też jest jakaś cząstka naszej historii” - mówi reżyser Janusz Majewski.

DO 31 STYCZNIA „FISTASZKI”

Bohaterowie legendarnych, cieszących się niesłabnącą popularnością od ponad pół wieku opowieści rysunkowych Charlesa M. Schulza: Charlie Brown, pies Snoopy i ich przyjaciele w nowym wydaniu, w animowanej komedii przygodowej, wyprodukowanej przez studio Blue Sky, w którym powstała słynna „Epoka lodowcowa”. Gdy w klasie pojawia się nowa dziewczynka, Charlie Brown staje przed największym wyzwaniem w całym swym dotychczasowym życiu, podczas gdy jego wierny towarzysz, pies Snoopy postanawia zrealizować swoje życiowe marzenie..

DO 4 LUTEGO „MOJE CÓRKI KROWY”

Wzruszająca i zabawna historia dwóch sióstr, które postawione w trudnej sytuacji życiowej zmuszone są współdziałać, mimo wzajemnej niechęci. W rolach głównych zobaczymy Agatę Kuleszę (serial „Krew z krwi”, „Ida”, „Róża”, „Sala samobójców”), Gabrielę Muskałę („Krew z krwi 2”, „Wymyk”, „Chce się żyć”, „Być jak Kazimierz Deyna”) i Mariana Dziędziela („Pod Mocnym Aniołem”, „Pani z przedszkola”). Partnerują im Marcin Dorociński („Obława”, „Jack Strong”), Małgorzata Niemirska („Zbliżenia”, „Czterej pancerni i pies”) oraz Łukasz Simlat („Pani z przedszkola”, „Wymyk”). „Moje córki krowy” wzbudziły zachwyt krytyków i aplauz publiczności 40. Festiwalu Filmowego w Gdyni, która przez ponad pięć minut po premierze oklaskiwała film na stojąco. Przełożyło się to na cenne trofea – Nagrodę Dziennikarzy, Nagrodę Sieci Kin Studyjnych i Lokalnych. A także szczególnie ważną dla każdego reżysera Nagrodę Publiczności.

Marta (Kulesza) odniosła sukces w życiu, jest znaną aktorką, gwiazdą popularnych seriali. Pomimo sławy i pieniędzy, wciąż nie może ułożyć sobie życia. Samotnie wychowała dorosłą już córkę (w tej roli debiutująca Maria Dębska). W przeciwieństwie do swojej silnej i dominującej starszej siostry, Kasia (Muskała) jest wrażliwa i ma skłonność do egzaltacji. Pracuje jako nauczycielka, jej małżeństwo jest dalekie od ideału. Mąż Kasi (Marcin Dorociński) to życiowy nieudacznik, który bezskutecznie poszukuje pracy. Siostry nie przepadają za sobą, ale nagła choroba matki (Niemirska) zmusza je do wspólnego działania. Muszą zaopiekować się ukochanym, ale despotycznym ojcem (Dziędziel). Marta i Kasia stopniowo zbliżają się do siebie i odzyskują utracony kontakt, co wywołuje szereg tragikomicznych sytuacji.

„Moje córki krowy” to ciepła, pozbawiona fałszu i tanich wzruszeń opowieść o relacjach rodzinnych. Prawdziwa, jak samo życie – czasem smutna, czasem wesoła. „Moim marzeniem jest takie skonstruowanie filmu, żeby widz na zmianę śmiał się i płakał, ale żeby wyszedł z kina zbudowany, a nie podłamany.” – Kinga Dębska, reżyserka. I to się udało.

DO 4 LUTEGO „PITBULL. NOWE PORZĄDKI”

„Będzie zabójstwo. I ja w nim będę brał udział. A mówię ci to tylko dlatego, że mi tego nie udowodnisz”. Tymi słowami Bogusław Linda, w roli gangstera złamanego przeszłością, powraca na wielki ekran.

W filmie Patryka Vegi „Pitbull. Nowe porządki” rzuca wyzwanie niepokornemu policjantowi o pseudonimie Majami z mokotowskiej komendy. Gdy Majami zaczyna rozpracowywać grupę gangsterów, jego droga przecina się z bohaterami dawnego Pitbulla - Gebelsem, Igorem i Barszczykiem. Okazuje się, że sekcja zabójstw z Pałacu Mostowskich rozpracowuję Grupę Mokotowską do tematu „Gangu obcinaczy palców”, odpowiedzialnego za serię porwań i zabójstw. Policjanci z obydwu komend zaczynają rozumieć, że mają do czynienia z najsilniejszą organizacją przestępczą w Polsce i jeśli chcą ją rozbić, muszą ze sobą współpracować. Patryk Vega w sposób bezkompromisowy ukazuje życie policjantów, a także po raz pierwszy odsłania przed nami świat gangsterów. „Pitbull. Nowe porządki” to nowe spojrzenie na policję i przestępczość. „W ciągu 10 lat policja i przestępczość w Polsce zmieniły się tak bardzo, że postanowiłem to pokazać.

Główny bohater policyjny, który pracował pod przykryciem w gangu handlarzy narkotyków, ma irokeza i jest cały wytatuowany. Dawniej tacy policjanci nie istnieli. To, co jest także odkrywcze w kolejnym to ukazanie środowiska gangsterów. Na potrzeby scenariusza udało mi się wniknąć w świat przestępców tak bardzo, że dokumentowałem go równie silnie, jak policję. W filmie nie ma praktycznie wymyślonych dialogów. Wszystkie sceny i sytuacje ukazujące policjantów i gangsterów są jeden do jednego przeniesione z życia. Liczne sceny zostały zrealizowane przy użyciu ukrytej kamery w zastanym tłumie. to męski pojedynek w świecie prawdziwych facetów”.

Poza Bogusławem Lindą, którego zobaczymy w roli równie mocnej jak postać Franza Maurera z „Psów”, wraz z filmem powraca znany fanom „Pitbulla” Gebels (Andrzej Grabowski), Igor (Paweł Królikowski) i Barszczyk (Michał Kula), a także gwiazda serialu „Służby specjalne” Krzysztof Czeczot. W zaskakujące kreacje postaci kobiecych wcieliły się: Maja Ostaszewska, Agnieszka Dygant, Anna Mucha, Beata Kawka, znana z „Galerianek” Anna Karczmarczyk oraz Julia Pogrebińska. W roli Majami widzowie zobaczą debiutującego na wielkim ekranie Piotra Stramowskiego. Producenci: Emil Stępień, Patryk Vega.

WYGRAJ BILETY DO KINA!

Co zrobić, by wygrać?

To bardzo proste. Wystarczy wysłać SMS na numer 7148 (1,23 zł z VAT) o treści: KINO.Twoje imię i nazwisko oraz miejscowość przykładowy SMS: KINO.JAN KOWALSKI OSTRZESZOW Spośród wszystkich zgłoszeń co tydzień wyłonimy dwie osoby, które otrzymają bilet na dowolnie wybrany seans filmowy emitowany w „Kinie Piast” w Ostrzeszowie. Na zgłoszenia czekamy zawsze do poniedziałku do godz. 10, natomiast nazwiska szczęśliwych zwycięzców opublikujemy w najbliższym wydaniu. W tym tygodniu bilety wygrywają:

Agnieszka Łyżwa z Siedlikowa

oraz

Elżbieta Kania z Ostrzeszowa

Gratulujemy!

Osoby te prosimy o kontakt telefoniczny z redakcją.

OGRODZENIA BETONOWE
> kręgi betonowe
> bloczki betonowe
> sprzedaż:
- żwiru
- piasku
- ziemi
ANDRZEJ JASZCZYŃSKI
Mikstat, ul. Słowackiego 20
tel. dom 62 731 00 81
kom. 515 145 737

KREDYTY DLA ROLNIKÓW
- niski procent
- bez poręczycieli i zabezpieczeń
- dogodne warunki kredytowania
- apcetujemy również dzierżawę
KREDYTY KONSOLIDACYJNE
- zmniejsz swoje raty i płać mniej
Tel. 797 722 459

POMIAR GRATIS!
FACHOWIEC
Podłoga Ściana Drzwi Dywany
Bogaty wybór drzwi wewnętrznych i zewnętrznych!
Różne kolory i rozmiary!
Myje 22B (koło Ostrzeszowa)
62/ 732 00 89
Zapraszamy:
Poniedziałek - Piątek 8-17
Sobota 8-13

PODZIĘKOWANIE

Dziękujemy wszystkim, którzy oddali dla chorej na Dziecięce Porażenie Mózgowe, niewidomej Basi Ficek, w zeszłym roku 1% swojego podatku!

Bardzo się cieszymy! Dzięki Wam możemy kontynuować rehabilitację i leczenie Basi.
Nie zapomnijcie o nas przy następnym rozliczeniu podatku w tym roku (KRS 0000285433, koniecznie z dopiskiem „1% dla Basi Ficek").

O Basi można poczytać na stronie internetowej: www. basiaficek.ubf.pl

Pozdrawiamy serdecznie i jeszcze raz bardzo dziękujemy!

rodzice Basi Ficek

Wygraj bilety na koncert Listy Śląskich Szlagierów!

Chcesz zobaczyć Mirosława Sołtyska, Teresę Waleriańską, Tomasza Calickiego i wiele innych gwiazd na żywo? A może wolisz posłuchać koncertów wykonawców Listy Śląskich Szlagierów w domowym zaciszu? Weź udział w konkursie. Do wygrania 5 podwójnych wejściówek na koncert wykonawców LŚS, który odbędzie się 14 lutego w Kępnie, a także 7 płyt ze szlagierami.

Co zrobić, aby wziąć udział w losowaniu podwójnych wejściówek i płyt?
Wyślij SMS pod nr: 72051
w treści wpisując: SZLAGIERY. IMIĘ, NAZWISKO, MIEJSCOWOŚĆ (koszt: 2 zł + VAT)
przykładowy SMS: SZLAGIERY. JAN KOWALSKI OSTRZESZÓW

Na państwa SMS-y czekamy do piątku - 5 lutego do godz. 12. Spośród wszystkich wysłanych SMS-ów wyłonimy szczęśliwców, którzy otrzymają wejściówki i płyty.
Ilość wysłanych SMS-ów dowolna. Pamiętaj, że każdy dodatkowy SMS zwiększa szansę wygranej.
Lista osób, która otrzymała nagrody, zostanie opublikowana w wydaniu z 9 lutego na łamach „Naszych Stron Ostrzeszowskich".

Zapraszamy do zabawy!

KONCERT TELEWIZYJNY PODSUMOWANIE 2015 ROKU

WYBÓR WYKONAWCY, TELEDYSKU I SZLAGIERU ROKU

Prowadzący:
Eugeniusz Witek „Geno"
Joanna Kaczorowska

WYSTĄPIĄ:
Gabi Gold
Ewa Kopczyńska
Jesika
Teresa Walerjańska
Beata Michalska
Natalia
Mirosław Jędrowski
Mirosław Szołtysek
Karpowicz Family
Tomasz Calicki
Happy Folk
Brygida i Robert Łukowski
Duet Metrum
Harmonic
Kiersi
Blue Party
Duo Fenix/Dwa Fyniki oraz Kacper
Dariusz Niebudek

18:00 KONCERT PROMOCYJNY DEBIUTANCKIEJ PŁYTY EWY KOPCZYŃSKIEJ - DLA CIEBIE SERCE MOCNO BIJE
GOŚCINNIE WYSTĄPIĄ: GABI-GOLD ★ BLUE PARTY ★ DARIUSZ NIEBUDEK
20:00 SZLAGIEROWE PODSUMOWANIE LISTY ŚLĄSKICH SZLAGIERÓW ZA 2015r.

szlagierowo.pl

Kępiński Ośrodek Sportu i Rekreacji, 63-600 Kępno, ul. Walki Młodych 9
Ceny biletów: 100 PLN, 75 PLN, 55 PLN, 45 PLN
Informacje: 62 79 12 710, 728 315 381 lub www.ticketportal.pl

PIELGRZYMKA CHORWACJA-MEDJUGORJE

BUDAPESZT-LUDBERG-ZAGRZEB-PLITWICE-MEDJUGORJE -MOSTAR-DUBROVNIK-MAKARSKA-SPILT-TROGIR

02-09 SIERPIEŃ 2016 R.
KOSZT 1000 ZŁ + 200 EURO

PIELGRZYMKA W MAZURSKIE ZAKĄTKI

TORUŃ-POLA GRUNWALDU-GIETRZWAŁD-GŁOTOWO-ŚW.LIPKA- -MIKOŁAJKI-LIDZBARK WARMIŃSKI-KANAŁ ELBLĄSKI-MALBORK

9-13 MAJ 2016 R.
CENA 890 ZŁ

ZAPISY I WYJAZD OSTRZESZÓW KS. LESZEK WOJTASIK 604 261 429

Drzwi
ZAUFAJ DOŚWIADCZENIU
Bramy garażowe segmentowe i uchylne
Okna z PCV
Parapety
Automatyka rolet i bram
Roletki wewnętrzne
Drzwi z aluminium
Rolety zewnętrzne
PORTA, DRE, ERKADO, KMT I INNE
e-mail: awila@awila.pl
tel./fax (62) 730 04 20
Ostrzeszów, ul. Kolejowa 25
AWILA
rok zał. 1997

USŁUGI BUDOWLANE
budynki od podstaw
układanie płytek
ocieplenia
regipsy
sprzedaż, wycena, montaż okien i drzwi
TEL: 500 846 673

Piotr Niesobski - pasjonat, człowiek kochający historię i tajemnice (część V)

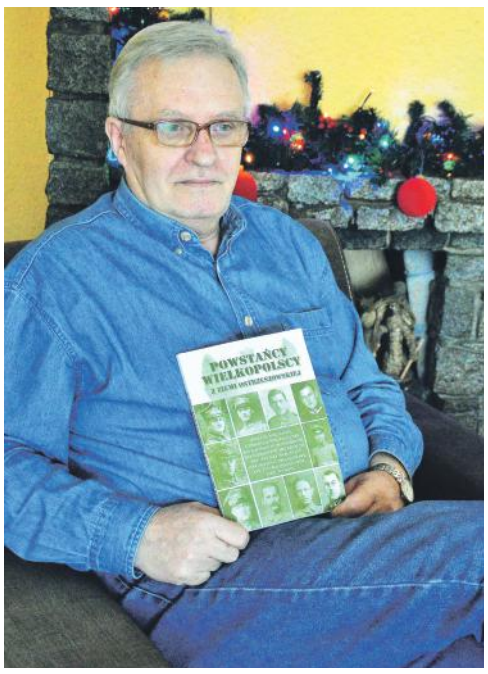

Telefon od Piotra i nowe informacje, które spisać trzeba i naszym Czytelnikom przekazać. Powstaniec wielkopolski, o którym nikt nic nie wiedział. Gdy pan Piotr czynił poszukiwania drogi do niepodległości,jaką odbyli jego przodkowie, przypadkowo spotkał się z panią Janiną Stefańską, córką powstańca wielkopolskiego. Podczas rozmowy otrzymał dużo informacji i skojarzył, że jego dziadek Władysław poznał pana Franciszka Stefańskiego podczas powstania i walk. Trzeba też wspomnieć, że chodzi o II Powstanie Wielkopolskie, zwycięskie, w 1919 roku (przedstawiono też te czasy w serialu „Republika Ostrowska”).

Piotr Niesobski twierdzi, że ten człowiek powinien być bardziej uznany przez władze miasta i ziemi Mikstat. W tym szczęśliwym trafie i uzyskaniu wiadomości pomogła Piotrowi prośba o pomoc do pana Marka Makieły, żeby napisał kilka biogramów powstańców.

Patrzę na Piotra i znów muszę opisać jego radość. Widzę, ze jego praca i wcale niełatwe poszukiwania źródeł, jak w wyschniętej rzece, kosztują dużo wyrzeczeń i czasu (dla niego nigdy niestraconego w tym temacie). Szuka książki dla mnie, II tomu „Powstańcy Wielkopolski ziem ostrzeszowskich”. W zbiorze dokumentów i książek wcale nie jest to łatwe. Wreszcie jest. Mamy ją i oglądamy. Faktycznie, niełatwej pracy Piotr się podjął. Żona, Mirosława podaje nam kawę i smaczne ciasto na stół. Więc zaczynaj Piotrze, o człowieku, powstańcu.

FRANCISZEK STEFAŃSKI, POWSTANIEC WIELKOPOLSKI

Po porażce swego zaborcy w wojnie światowej 1914-1918 r. Wielkopolanie dostrzegli ogromną szansę połączenia ziem zaboru pruskiego z odradzającą się II Rzeczypospolitą. Wielki patriota narodowy Ignacy Jan Paderewski swoim przemówieniem do rodaków w dniu 27grudnia 1918 r. w Poznaniu przyczynił się do wybuchu gniewu i powstania zbrojnego dumnych Polaków przeciwko panującemu zniewoleniu. Chwycono za broń i rozpoczęto błyskawiczną walkę na terenie całej Wielkopolski. Powstała Armia Wielkopolska charakteryzowała się patriotyzmem, masowym udziałem w walkach ochotników, wielkim poświęceniem żołnierzy w przelewaniu krwi w odzyskiwaniu niepodległości. Wielkopolanie potrafili bardzo szybko przekształcić formacje ochotnicze w silną, regularną armię. Na ziemi wielkopolskiej krzepł wielki ruch narodowy, który rozpalał uczucie tęsknoty i wiarę w sprawę polską. W Ostrzeszowie, wieczorem 10 listopada 1918 r., dochodzi do rozbrajania żandarmów pruskich i konfiskaty broni. Dnia 15 listopada 1918 r. wybrano 15 obywateli polskich do Rady Robotniczej i postanowiono utworzyć radę pod nazwą „Rada Robotniczo - Żołnierska”. Świadoma decyzja wstąpienia na niepewną drogę walki zbrojnej pod hasłem niepodległości, wymagała ofiary, a wolność nie obiecywała korzyści materialnych. Atutem Wielkopolan była znaczna liczba dobrze wyszkolonych żołnierzy, weteranów frontowych, którzy mieli dość panowania zaborcy. Jednym z bohaterów Powstania Wielkopolskiego 1918 - 1919 r. był Franciszek Stefański , ur. 2.X.1893r. w Biskupicach Zabarycznych, powiat ostrzeszowski. Skąd informacje o Nim, znamienitym żołnierzu i dowódcy. Otóż idąc śladami poszukiwania drogi do niepodległości przez moich przodków przypadkowo spotkałem w roku 2008 Panią Janinę Stefańską, ur. 13.12.1922 r., córkę Pana Franciszka, która mieszkała w m. Zacharzew k/ Ostrowa Wlkp. Podczas rozmowy uzyskałem informacje związane z żołnierską służbą jej ojca oraz skojarzyłem fakty, że mój dziadek Władysław, który urodził się w Marydołach, prawdopodobnie poznał Pana Franciszka Stefańskiego w czasie powstania. Postanowiłem o Nim zachować pamięć i napisałem po weryfikacji dokumentów, otrzymanych od Pani Janiny, jego biogram oraz opracowałem niniejszy artykuł.

W latach 1899 do 1906 r. Pan Franciszek uczęszczał do Szkoły Podstawowej w Biskupicach Zabarycznych i jeden rok w Marydołach. W Biskupicach brał udział w strajku szkolnym. Z dniem 21 X 1913 r. wcielony został do wojska niemieckiego, w którym służył do 20 XI 1918 r. Podczas I wojny światowej był dwukrotnie ranny w nogę i plecy. Po powrocie z wojny wstąpił w dniu 30 XI 1918 r. do Straży Ludowej w Ostrzeszowie. Na polecenie ówczesnego Komendanta A.W. Wodniakowskiego, werbował ochotników do powstania spośród żołnierzy Polaków powracających z frontów na terenie wiosek przeważnie zamieszkałych przez Niemców, i to w Marydołach, Rudunkach i Korpysach, pow. Ostrzeszów. Po zwerbowaniu żołnierzy Polaków z terenów działalności Pana Franciszka wszyscy wstąpili ochotniczo do Powstania w Ostrzeszowie z dniem 14 stycznia 1919 r. W walkach Pan Franciszek brał udział z bronią w ręku w miejscowościach: Kobyla Góra, Kochłowy, Turze, Torzeniec - Rudniczysko, Szklarka, Teklinów, Mirków i Domanin. Dowódcą odcinka południowego był pułkownik Thiel Stanisław z Doruchowa. Do czasu zorganizowania oddziałów powstańczych w plutony i kompanie Pan Franciszek dowodził drużynami a następnie plutonem, do czasu wyznaczenia go na szefa 10 kompanii 12p. Strz. Wlkp., później w 70 pp. Podczas powstania dowódcą 10 kompanii był ppor. Jerchel z Ostrzeszowa. Pod wsią Świba Pan Franciszek zdobył ze swoim plutonem posterunek niemiecki z załogą 2 żołnierzy oraz ciężki karabin maszynowy z 1800 szt. naboi do tegoż karabinu. Po zwolnieniu z wojska przyjęty został z dniem 18 II 1921 r. do Straży Celnej, przemianowanej na Straż Graniczną w 1928 r., w której pracował do czasu wybuchu II wojny światowej w obwodzie Wolsztyn. W stopniu starszego sierżanta walczył w kampanii wrześniowej. Dnia 10 IX 1939 r. został ciężko ranny w nogę w bitwie z Niemcami w Ołtarzewie pod Ożarowem, rana szarpana na dł. 40 cm. Leczenie w szpitalu w Pruszkowie pod Warszawą. W czasie okupacji mieszkał w Zacharzewie. Zweryfikowany jako powstaniec wielkopolski, ujęty w ewidencji Biura Historycznego DOK VII w Poznaniu, pod nr. 9061. Dnia 24.06.1972 r. został mianowany na stopień podporucznika. Zmarł 12 grudnia 1976 r., pochowany w Ostrowie Wlkp., ożeniony z Pelagią Szymczak.

Jestem przekonany, że tym artykułem przywołałem pamięć o Rodaku naszego regionu, powstańcu, żołnierzu 1 kompanii ostrzeszowskiej, ukazując Jego postawę, walkę, czyny, ocalając od zapomnienia. Gdy 10 stycznia 1920 r. traktat wersalski wszedł w życie, armia polska zaczęła przejmowanie z rąk niemieckich terytoriów wielkopolskich przyznanych Polsce, co trwało do dnia 8 marca.

Ten dzień zakończył w ubiegłym wieku zwycięskie Powstanie Wielkopolskie, które zajmuje szczególne miejsce w wielkiej historii Polski. - „Nikt Im iść nie kazał - poszli, bo tak chcieli... idą spłacić Swej Ojczyźnie dług!”.

rozmawiał i spisał:
Wiesław Kaczmarek
(zdjęcie własne)

Zwycięzca I Konkursu Fotograficznego „Jesień/Zima - Ostrzeszów 2015”

- Laura Jurkiewicz, lat 14 (Ostrzeszów)

Refleksje czasu przeszłego - Wiktor Łopata

Wiktor Łopata urodził się w Ostrowie Wlkp. w 1924 roku. W latach 1930 - 1939 uczęszczał do Szkoły Powszechnej w Ostrowie i Grabowie oraz do Gimnazjum Kupieckiego w Ostrowie. W 1935 roku złożył przyrzeczenie harcerskie. W roku 1939 uczestniczył w obronie Warszawy - w Pogotowiu Wojennym Harcerzy, a od 1943 do 1945 roku w pracy konspiracyjnej Szarych Szeregów na ziemi kieleckiej. W drugim półroczu 1944 był członkiem oddziału partyzanckiego AK.

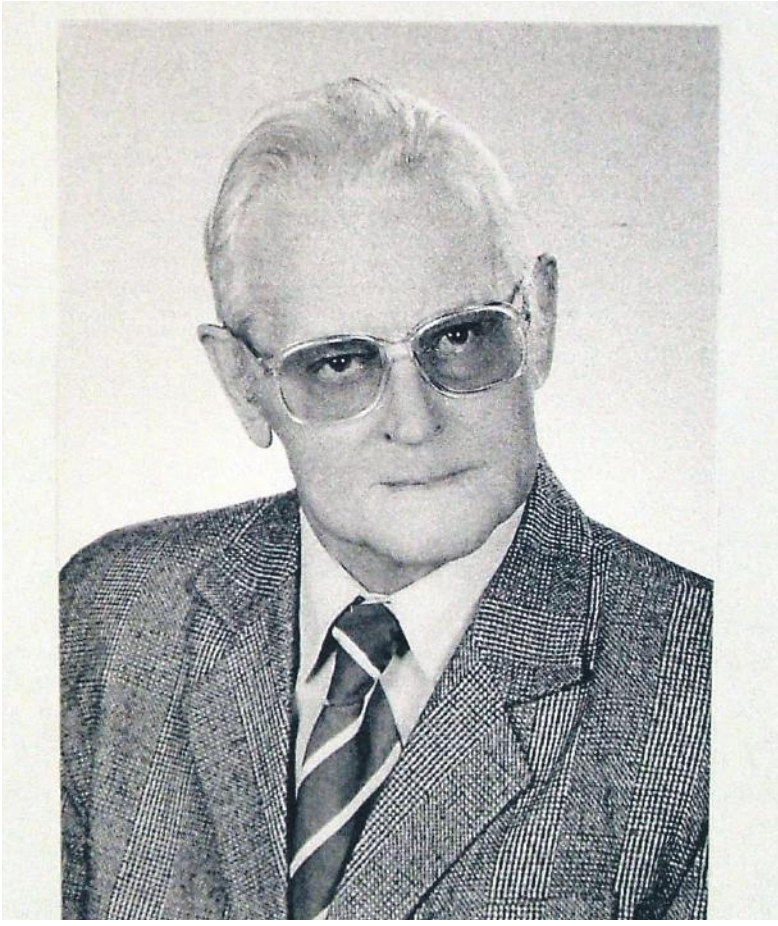

Od 17 lutego 1945 do lipca 1947, był żołnierzem II Armii Wojska Polskiego. Pełnił służbę w 38 Pułku Piechoty w Łodzi i w Gubinie oraz w 48 Samodzielnym Batalionie Budowlanym w Gdyni w biurze technicznym. Od stycznia 1952 roku do września 1983 pracował na stanowisku kierownika warsztatów szkolnych w Zespole Szkół Zawodowych nr 1 w Ostrzeszowie.

Z panem Wiktorem spotkałem się i mogliśmy dłużej porozmawiać i poznać się przy realizacji artykułu „Historia bunkra w Wygodzie Tokarskiej". Skierował i powierzył swoją refleksję na temat swego życia. Dzisiaj mogę ją Czytelnikom gazety przekazać.

Refleksje osoby 90-letniej, dotyczącej czasu przeszłego i jego wpływu na obecne, bieżące życie.

Odsłona 1.

63 lata życia w Ostrzeszowie. 31 lat pracy nauczycielskiej na stanowisku kierownika warsztatów ZSZ nr 1. 32 lata na emeryturze.

Odsłona 2.

Przygotowanie zawodowe związane z zawodem budowlano - drzewnym. 3-letni staż pracy na tartaku, w tym 1 rok w kierowaniu budową zakładu. 2 lata w działach technicznych 48 batalionu Budowlanego i Marynarce Wojennej w Gdyni. 1 rok kierowania tartakiem w Sośni, po zwolnieniu z wojska. 3 lata pracy w kierowania Ośrodkiem Produkcji Drzewnej w Wałbrzychu.

Odsłona 3.

Praca nauczycielska na stanowisku kierownika warsztatów w Szkole Zawodowej w Ostrzeszowie i poszczególne jej etapy w tworzeniu warsztatów. Pierwsze zajęcia w budynku po pożarze, bez okien, drzwi i podłóg. 10 lat tworzenia warsztatów internatu i szkoły w odbudowanych budynkach od ul. Sportowej i w łączniku z budynkiem A. Budowa hali maszyn i baraku.

Pożar kompleksu budynków AB i C /szkoły, internatu i warsztatów. Odbudowa tych budynków po pożarze. Budowa Bursy Międzyszkolnej. Budowa nowych obiektów warsztatowych. Nauczanie młodzieży warsztatowej pracy w systemie szkoleniowo - produkcyjnym.

Odsłona 4.

Powiązania ze Związkiem Harcerstwa Polskiego i Wojskiem Polskim. Przyrzeczenie harcerskie w Grabowie – 1934 rok - zastępowy. Drużyna przy Szkole Handlowej w Ostrowie - 1938/39 r. Służba w Harcerskim Pogotowiu Wojennym w 1939 r. w Warszawie. Szare Szeregi i udział w partyzantce AK na ziemi kieleckiej 1943-44 r. II Armia WP od 17.IV. 1945 do VII 1947 roku Kompania Szkolna 38 pp. 48 batalion budowlany w Gdyni. Szefostwo Kwaterunkowo - Budowlane marynarki Wojennej i Sztab Główny M.W. na ul. Waszyngtona w Gdyni. Współdziałanie w utworzeniu ZHP w Szkole Zawodowej w Ostrzeszowie. Od 1958 roku opiekun drużyny, drużynowy 22 Drużyny. Komendant Szczepu, Członek Komendy Hufca. Za-ca Komendanta Hufca. Członek Komendy Hufca w okresie na emeryturze.

Odsłona 5.

Działalność w organizacjach środowiskowych w okresie na emeryturze. Związek Harcerstwa Polskiego, Związek Kombatantów, Światowy Związek Żołnierzy AK. Polski Związek Emerytów i Rencistów. Towarzystwo Przyjaciół Ostrzeszowa. Forum rozwoju Ziemi Ostrzeszowskiej, Związek Nauczycielstwa Polskiego. Dzielnica nr 5 - przewodniczący.

Odsłona 6.

Powiązania z Uniwersytetem Trzeciego Wieku w Ostrzeszowie. Założyciel i opiekun Sekcji - Integracyjno - Samokształceniowej 70+, która działała lat 5. Inicjatywa dotycząca działalności wolontariatu w radach dzielnic miasta.

Inicjatywa dotycząca integracji międzysekcyjnej i członkowskiej UTW w Ostrzeszowie. Współdziałania z szkołami za pośrednictwem Kombatantów Współdziałania Środowiskowego. Współpraca z Muzeum Oświaty w Kuźnicy Grabowskiej. Wytyczenie trasy do ziemianki na Wygodzie Tokarskiej. Z FRZO - wykonanie 2 zespołów schodów do wagonów.

Odsłona 7.

Współdziałanie środowiskowe dotyczące emerytów jako grupy społecznej. Zorganizowanie wystawy w Bibliotece Miejskiej, dotycząca działalności i twórczości emerytów. Opracowanie książkowe - „Oświata Ostrzeszowska, przeszłość - współczesność". Opracowanie „Przewodnika po Cmentarzach w Ostrzeszowie", ustalenie osób, sektorów.

Odsłona 8.

Życiowe pasje i zainteresowania związane z budowaniem, pisarstwem, czytelnictwem, produkcją ceramiki artystycznej. Utworzenie Muzeum Oświaty, organizacja ZHP i Szare Szeregi. Turystyka krajowa i zagraniczna, praca społeczna, która dawała mi zawsze duże zadowolenie. Działalność w organizacjach i główne zainteresowanie rozwojem oświaty.

Odsłona 9.

Ordery: Krzyż Kawalerski. Krzyże: Srebrny i Złoty Krzyż Zasługi, Krzyż Partyzancki, Armii Krajowej, Złoty Krzyż Zasługi dla ZHP z Rozetą i Mieczami do Krzyża.

Medale: Zwycięstwa i Wolności, Komisji Edukacji Narodowej, Za Udział w Walkach o Berlin, Medale Rady Postępu Pedagogicznego w Poznaniu i Kaliszu.

Awans na por. WP - Odznaka Weterana Walk o Niepodległość. Odznaczenia: otrzymałem różne w ilości sztuk 26.

Wyróżnienia oraz podziękowania na emeryturze w ilości 11 sztuk.

opracował z archiwum W. Łopaty - Wiesław Kaczmarek

Dawny pomnik na placu Borek, upamiętniający spalony kościół

Dawny drewniany kościół ewangelicki był pobudowany na placu Borek, obok karczmy. Niestety, ten kościołek się spalił. Wtedy ewangelicy ostrzeszowscy postanowili wybudować nowy kościół przy ulicy Zamkowej.

Kościół ten istnieje do dnia dzisiejszego i obecnie jest kościołem parafialnym Chrystusa Króla. Jednak żeby upamiętnić miejsce tamtego drewnianego kościoła, ewangelicy postawili obelisk, który przetrwał do dnia dzisiejszego wszystkie zawieruchy historii (obelisk ten znajdował się na środku placu Borek, w tym miejscu są teraz sklepiki, pawilony za Galerią).

Od początku przeniesiono obelisk do parafii Farnej. Posłużył on jako podstawa pomnika dla upamiętnienia więźniów politycznych, którzy zostali wywiezieni do obozów koncentracyjnych i tam zginęli. Ciekawa sprawa, że ten obelisk poświęcony ewangelikom posłużył też po wojnie pomordowanym więźniom - katolikom. Każdego roku po wojnie, w dniu 5 maja, odbywały się w kościele Farnym nabożeństwa poświęcone tym zmarłym w obozach i tym, którzy przeżyli. Niestety, teraz już nie żyje nikt z tych obozowiczów.

Inicjatorem tego pomnika był pan Golus i żyjący wtedy więźniowie postanowili, żeby ten ostrosłup był podstawą i w ten sposób uratowany został od zniszczenia (w parafii Farna; od tyłu, mimo szlifowania, można jednak odczytać napisy, niektóre litery są widoczne).

Wiesław Kaczmarek (na podst. Internet)

XVII Bal Starosty

57 par bawiło się w ubiegłą sobotę - 23 stycznia na 17. Balu Starosty Ostrzeszowskiego. Wydarzenie tradycyjnie miało miejsce w restauracji „Eldorado" w Ostrzeszowie. Do tańca tym razem przygrywał zespół „Aspira".

Corocznie organizowana impreza łączy ze sobą dwa cele: wspaniałą zabawę oraz dobroczynność. Uzyskany z balu dochód w ubiegłych latach przeznaczany był na różne idee, choć zazwyczaj związane z pomocą dla rodzin potrzebujących. I w tym roku także cała kwota poświęcona zostanie celom społecznym i charytatywnym. Już wiadomo, że część pieniędzy – 10 tysięcy złotych – organizatorzy chcieliby przeznaczyć na wnioskowany przez lekarzy Oddziału Pediatryczno - Noworodkowego oraz Oddziału Wewnętrznego ostrzeszowskiego szpitala zakup urządzenia do badania pracy serca metodą Holtera.

Dzięki hojności darczyńców w tym roku udało się zebrać ponad 20 tysięcy złotych. Ostateczna kwota znana będzie dopiero za kilka dni, ponieważ wciąż jeszcze wpływają datki od sponsorów. Już jednak wiadomo, że kwota ta w porównaniu z rokiem poprzednim jest większa o kilka tysięcy złotych.

Na aukcje, jakie miały miejsce podczas Balu, trafiły przedmioty o łącznej cenie wywoławczej 4630 zł, wśród których znalazły się między innymi: meble, artystyczne wyroby ze szkła, wydawnictwa albumowe, długopis ofiarowany przez sekretarza generalnego NATO Jensa Stoltenberga, fotografie artystyczne, weekendowy

Jubileusz par małżeńskich w Kobylej Górze

Pięć par małżeńskich z gminy Kobyla Góra w ubiegłą środę - 20 stycznia zostało uhonorowanych medalami za długoletnie pożycie małżeńskie. Uroczystości miały miejsce w restauracji „Jantar" w Kobylej Górze.

Jubileusz dotyczył par, które obchodziły 50-lecie pożycia małżeńskiego jeszcze w ubiegłym, 2015 roku. Świętowanie tradycyjnie rozpoczęło się od powitania wszystkich przybyłych gości oraz krótkiego przemówienia, którego treść brzmiała: „Mija 50 lat od chwili, gdy związaliście się węzłem małżeńskim, przyrzekając sobie nawzajem dozgonną miłość i wiarę, szacunek i przyjaźń. Przyrzeczenie to składaliście z ufnością, że nie zawiedziecie się na sobie, że będziecie dzielić razem dobre i złe, wspomagać się wzajemnie w chwilach ciężkich i cieszyć się wspólną radością. Przyrzeczenia tego dotrzymaliście mimo wielu złożonych zdarzeń losowych. Było na pewno w tym ciągu tych długich lat wiele dni radosnych i pięknych. Było też może i więcej dni smutnych, przykrych, a nawet tragicznych. Wszystkie te przeżycia – radości i smutku, troski i obowiązki związały was jeszcze bardziej. Teraz możecie podsumować swoje 50-letnie wysiłki i stwierdzić, że nie poszły one na marne; że daliście z siebie wiele rodzinie i społeczeństwu, wychowując swoje dzieci oraz twórczo pracując na rzecz środowiska w którym wam przyszło żyć".

Następnie wójt gminy Wiesław Berski w towarzystwie przewodniczącego rady gminy Andrzeja Jakubczaka oraz kierownik Urzędu Stanu Cywilnego Anny Rybak udekorowali jubilatów medalami oraz wręczyli im kwiaty i pamiątkowe dyplomy gratulacyjne. Nie obyło się także bez składania życzeń i symbolicznej lampki szampana, która wprowadziła wszystkich w nieco mniej oficjalną część uroczystości, jaką były występy zespołu piosenki biesiadnej „Kobylogórzanie". Kilkunastoosobowa grupa muzyków również przyłączyła się do winszowania, rozpoczynając swoje koncertowanie od gromkiego sto lat, aby następnie przejść w nieco spokojniejsze rytmy piosenki religijnej pt. „Życzymy, życzymy".

Wśród par, które już od pół wieku w zdrowiu czy chorobie stawiają razem czoła przeciwnościom losu, znalazły się :

Zdzisława i Kazimierz Hoja z Mostek
Łucja i Lucjan Krzywańscy z Mąkoszyc
Janina i Edmund Maciej z Kobylej Góry
Krystyna i Stanisław Mielcarek z Kobylej Góry
Janina i Florian Sznajder z Marcinek
Gertruda i Alojzy Baranowscy z Bałdowic
Maria i Kazimierz Matyszkiewicz z Mąkoszyc

pobyt w Lądku Zdroju oraz wypieki. Ze sprzedaży przedmiotów uzyskano w sumie 8.070 złotych.

Organizatorzy XVII Balu Starosty składają najcieplejsze podziękowania wszystkim darczyńcom, także tym anonimowym, którzy wsparli to szlachetne przedsięwzięcie.

KK

fot. Grzegorz Kosmala

Niestety, ze względów zdrowotnych dwóm parom nie udało się dotrzeć na uroczystości, dlatego delegacja wręczająca medale odwiedzi ich w domach, gdzie także zostaną uhonorowani.

My również dołączamy do gratulacji i życzymy jubilatom spokoju,wyrozumiałości, pomyślności i zdrowia na dalsze lata wspólnego życia. Niech ta piękna rocznica będzie dla Państwa szczególną okazją do tego, aby spojrzeć wstecz na to, co osiągnęliście w ciągu Waszego małżeństwa.

KK

Jubileusze małżeńskie w Mikstacie

Żelazne, diamentowe, szmaragdowe, złote oraz srebrne gody w ubiegły piątek - 21 stycznia świętowali jubilaci z miasta i gminy Mikstat. Uroczystość, której przewodniczyła kierownik Urzędu Stanu Cywilnego Halina Zadka miała miejsce w restauracji „Zielone Wzgórze" w Mikstacie.

Po przywitaniu gości, wśród których oprócz 29 par małżeńskich znaleźli się także przedstawiciele Miasta i Gminy Mikstat oraz ks. proboszcz Krzysztof Ordziniak odbyły się występy artystyczne pod przewodnictwem dyrektora Miejsko – Gminnego Ośrodka Kultury w Mikstacie Witolda Ślęzaka. Dzieci i młodzież przynależąca do poszczególnych kół artystycznych, działających przy wymienionym ośrodku, prezentowały swoje umiejętności przez blisko godzinę. Jako pierwsza na scenie pojawiła się sekcja taneczna. Grupka kilkuletnich maluchów naśladując swoją nauczycielkę zadziwiała gości coraz to bardziej wymyślnymi układami tanecznymi. Oprócz nich wystąpili także: sekcja teatralna - prezentująca między innymi rozbawiającą scenkę pt. „Romeo i Julia"; sekcja gitarowa, której członkowie oprócz gry na gitarze zaprezentowali się także od strony wokalnej oraz 4-osobowa sekcja tańcząca breakdance.

Kolejnym i zarazem najważniejszym etapem imprezy była dekoracja jubilatów. Przypięcia medali oraz wręczenia pamiątkowych dyplomów gratulacyjnych i bukietów kwiatów w towarzystwie przewodniczącego rady gminy Łukasza Dybula oraz kierownika USC Haliny Zadki dokonał burmistrz Henryk Zieliński. W gronie uhonorowanych par znalazły się małżeństwa z 25-letnim, 50-letnim, 55-letnim, 60-letnim oraz 65-letnim stażem małżeńskim. W sumie z terenu miasta i gminy Mikstat swoje jubileusze obchodziło 30 par. Wśród nich znaleźli się:

25 lat po ślubie
Anna i Jan Dąbrowscy
Teresa i Grzegorz Głąbiak
Maria i Jan Kędzierscy
Mariola i Bernard Korczak
Jadwiga i Andrzej Korpys
Barbara i Józef Kulawinek
Krystyna i Zbigniew Marczak
Aleksandra i Jacek Matylewicz
Lidia i Roman Matylewicz
Krystyna i Bogdan Mencel
Marlena i i Jarosław Otwiaska
Wiesława i Wiesław Otwiaska
Renata i Piotr Piekarscy
Maria i Mirosław Plichta
Zofia i Henryk Ślęzak
Maria i Tomasz Wieczorek
Maria i Mirosław Wróbel

50 lat po ślubie
Kazimiera i Marian Iwańscy
Regina i Edward Jędrzejak
Janina i Czesław Krawczyk
Bronisława i Roman Maciejewscy
Cecylia i Ryszard Monieta
Genowefa i Kazimierz Szmaj
Stanisława i Józef Wielanek

55 lat po ślubie
Maria i Ryszard Kołodziej
Janina i Jerzy Łuczak
Teresa i Jan Przybył
Salomea i Henryk Witeccy

60 lat po ślubie
Teresa i Roman Lepka

65 lat po ślubie
Kazimiera i Kazimierz Kapała

Podczas uroczystości głos zabrał burmistrz Miasta i Gminy Mikstat, który w swoim przemówieniu przypominał jubilatom o latach, w których wstępowali w związki małżeńskie. Mówił między innymi o tym, kto w danym roku rządził krajem, kto był burmistrzem Mikstatu, jakie ważne wydarzenia miały miejsce oraz jakie sławy przyszły na świat. H. Zieliński złożył także życzenia dla wszystkich par. - Życzę Wam z całego serca, żebyście mieli marzenia i żeby te marzenia się spełniły. Wszystkiego dobrego.

Do winszowania dołączyła także Halina Zadka. – Stanowicie państwo przykład dla kolejnych pokoleń, że życie we dwoje jest lepsze, łatwiejsze, dzięki miłości i zrozumieniu. Wszyscy wiemy, że nie zawsze było ono usłane różami. Przez wszystkie lata w troskach i trudnych chwilach byliście dla siebie wsparciem, lecz dzięki temu radością i szczęściem też państwo mogliście cieszyć się podwójnie. Kochać to najtrudniejsze z zadań człowieka, najtrudniejszy jego egzamin. Państwo, drodzy jubilaci, zdaliście ten egzamin celująco, o czym świadczą obchodzone dzisiaj jubileusze 65, 60, 55, 50 i 25-lecia pożycia małżeńskiego. Szanowni jubilaci, życzę państwu wielu lat spędzonych w zdrowiu i samopoczuciu. Życzę również wiele wspaniałych chwil wśród najbliższych, dzieci, wnuków, prawnuków oraz rodzin. Mam nadzieję, że wkrótce spotkamy się ponownie tutaj, przy okazji kolejnych państwa jubileuszy - zakończyła.

Po części oficjalnej nie zabrakło symbolicznej lampki szampana wypitej za zdrowie dumnych jubilatów, odśpiewania gromkiego „Sto lat", a także tradycyjnego na tego typu imprezach okrzyku „gorzko". Niestety, nie wszystkie pary skore były do pocałunków. Nie zawiedli jednak weterani, czyli małżeństwa z najdłuższymi stażami. Zarówno im, jak i wszystkim świętującym tego dnia życzymy szczęśliwej, wspólnej drogi do kolejnych jubileuszy.

KK

PORADY SPECJALISTÓW

Powództwa przeciwegzekucyjne

Przepisy procedury cywilnej wyróżniają dwa rodzaje powództw przeciwegzekucyjnych.

Pierwszym jest powództwo opozycyjne, drugim rodzajem zaś powództwo interwencyjne.

Zgodnie z art. 840 Kodeksu postępowania cywilnego (powództwo opozycyjne) dłużnik może w drodze powództwa żądać pozbawienia tytułu wykonawczego wykonalności w całości lub części albo ograniczenia, jeżeli:

1. Przeczy zdarzeniom, na których oparto wydanie klauzuli wykonalności,

2. Po powstaniu tytułu egzekucyjnego nastąpiło zdarzenie, wskutek którego zobowiązanie wygasło albo nie może być egzekwowane. Jeżeli tytułem jest orzeczenie sądowe dłużnik może powództwo oprzeć także na zdarzeniach, które nastąpiły po zamknięciu rozprawy, a także zarzucie spełnienia świadczenia, jeżeli ten zarzut nie był przedmiotem rozpoznania na rozprawie,

3. Małżonek, przeciwko któremu sąd nadał klauzulę wykonalności na podstawie art. 787 (rozszerzenie klauzuli na współmałżonka), wykaże , że egzekwowane świadczenie wierzycielowi się nie należy.

Drugim rodzajem powództw przeciwegzekucyjnych jest, jak już zaznaczono wyżej, tzw. powództwo interwencyjne, które polega na tym, że osoba trzecia może w drodze powództwa żądać zwolnienia zajętego przedmiotu, jeżeli skierowanie do niego egzekucji narusza jej prawa.

Należy pamiętać, że powództwa przeciwegzekucyjne wytacza się przed sąd rzeczowo właściwy, w którego okręgu prowadzi się egzekucję.

adwokat Paweł Wala

Zalety kawy zbożowej

Mimo że kawa zbożowa nie zawiera kofeiny, to ma właściwości pobudzające. Dodatkowo składniki kawy zbożowej przyspieszają przemianę materii oraz ułatwiają trawienie. Jest więc polecana nie tylko osobom, które się odchudzają, mają problemy z żołądkiem czy nadciśnieniem, lecz także dzieciom, kobietom w ciąży i matkom karmiącym piersią.

Kawa zbożowa wytwarzana jest z palonych ziaren żyta, pszenicy, jęczmienia, korzenia mniszka, buraka cukrowego lub cykorii. Dietetycy podkreślają jej niezliczone właściwości zdrowotne. Jest to napój, który ułatwia przyswajanie wapnia, poprawia przemianę materii i wspomaga proces trawienia. Kawa zbożowa zawiera substancje odżywcze - białka oraz węglowodany, a przy tym jest pozbawiona tłuszczu. Jest też źródłem ważnych składników odżywczych, m.in. magnezu, selenu, a także polifenoli, które wykazują działanie przeciwutleniające oraz witamin z grupy B.

Wybierając kawę zbożową, w żadnym wypadku nie można sugerować się niską ceną. Warto przede wszystkim zwrócić uwagę na ofertę sprawdzonych producentów, którzy mają wieloletnie doświadczenie na rynku. Im więcej informacji na opakowaniu, tym wiadomo, że producent więcej może powiedzieć o tym, co robi. Ogólnie dobrze przetworzona kawa charakteryzuje się na przykład dość niską zawartością glutenu, co jest dość niezwykłe. Wszystkie kawy powinny tak mieć, jeżeli są dobrze zrobione. To nie jest napisane na opakowaniu, więc trzeba szperać i szukać.

Kawa zbożowa jest cennym źródłem błonnika rozpuszczalnego w wodzie. Już 2-3 filiżanki napoju pokryją połowę dziennego zapotrzebowania na ten składnik. Kawa zbożowa to również alternatywa dla osób, które są uczulone na gluten.

Kawa zbożowa jest polecana szczególnie tym osobom, które ze względów zdrowotnych nie mogą pić prawdziwej kawy. Nie ma przeciwwskazań, by spożywały ją także dzieci powyżej 3. roku życia oraz matki karmiące piersią. Ponadto podawana z mlekiem ma dodatkowe zalety, ponieważ zwiększa przyswajalność przez organizm białka oraz magnezu.

(lol)

Worki pod oczami - jakie są ich przyczyny?

Obrzęki pod oczami, zwane potocznie "workami", to dość powszechny kłopot. Zdarza się, że są one po prostu efektem przemęczenia, niewyspania, ale mogą też świadczyć o poważniejszych chorobach.

Zmęczenie

Worki pod oczami najczęściej kojarzone są z przepracowaniem i przemęczeniem. I w wielu przypadkach to właśnie tutaj trzeba doszukiwać się ich przyczyn. Przesiadujesz w pracy przed komputerem, a nocami robisz dodatkowe zlecenia? Kręci cię nocny styl życia? Nic dziwnego, że pod twoimi oczami pojawiają się charakterystyczne obrzęki. Być może wystarczy jedynie zwolnienie tempa, a worki pod oczami będą już tylko wspomnieniem.

Problemy ze snem

Kolejnym dość częstym powodem występowania worków pod oczami jest bezsenność. Stres, depresja, zamartwienie się problemami dnia codziennego, bardzo często skutkują kłopotami z zaśnięciem, co zaś przyczynia się do powstawania obrzęków pod oczami. Jeśli i ty miewasz z tym kłopot, spróbuj pomóc sobie za pomocą ziół, a gdy to nie odniesie rezultatu, udaj się do lekarza.

Odwodnienie

Pojawienie się worków pod oczami może być też związane z odwodnieniem czy zatrzymaniem wody w organizmie. To właśnie dlatego możesz je zaobserwować po wypiciu nadmiernej ilości alkoholu czy podczas upałów. Staraj się zatem regularnie uzupełniać ilość płynów, a w czasie mocno zakrapianej imprezy pomiędzy kolejnymi dawkami alkoholu sięgaj po szklankę wody lub soku.

Wiek

Powodem występowania worków pod oczami może być też wiek. Nie da się ukryć, że z upływem lat twoja skóra będzie coraz mniej elastyczna, a napięcie mięśnia okrężnego oka zmaleje. Z pomocą mogą przyjść tutaj specjalne kremy, a w ostateczności - interwencja chirurgiczna. Warto jednak przyjrzeć się temu problemowi bliżej, nie usprawiedliwiać go jedynie większą ilością lat na karku, może się bowiem okazać, że stoją za nim poważne choroby, na które zachorowalność wzrasta właśnie wraz z wiekiem.

Poważne choroby

Jeśli worki pod oczami nie znikną pomimo zmiany stylu życia, odstawienia alkoholu czy zwiększenia ilości snu, możesz zacząć podejrzewać, że są one objawem choroby. Zatrzymanie wody w organizmie, które wpływa na wygląd okolic naszych oczu, może świadczyć m.in o poważnej chorobie nerek i nadnerczy, problemach z krążeniem lub kłopotach z tarczycą. W takim wypadku konieczne jest skonsultowanie się z lekarzem i zdiagnozowanie problemu na podstawie wyników badań takich jak morfologia krwi, badanie moczu, EKG i TSH. Może się okazać, że potrzebne będzie leczenie pod okiem endokrynologa czy nefrologa.

(lol)

Oddział Terenowy Krwiodawstwa i Krwiolecznictwa w Ostrzeszowie

ul. Zamkowa 17 2 piętro (pokój nr 34)

czynny:

poniedziałek: 7.00 – 14.35
wtorek : 7.00 – 14.35
środa : 7.00 – 14.35
piątek : 7.00 – 14.35

pobieranie krwi i osocza w godz. 8.00 – 12.00

czwartek : pobieranie krwi w Kępnie – KOSiR ul. Walki Młodych 9 godz: 8.00 – 11.00

W Oddziale Terenowym Krwiodawstwa w Ostrzeszowie można oddać próbkę krwi celem rejestracji na dawcę szpiku kostnego.

DYŻURY APTEKI W TYM TYGODNIU:

APTEKA PRZYJAZNA,
UL. GORGOLEWSKIEGO 3/1, TEL: 62 594 17 10

GODZINY DYŻUROWANIA:
DNI POWSZEDNIE: GODZ. 20:00 – 22:00
SOBOTY: GODZ. 8:00 – 22:00
NIEDZIELE I ŚWIĘTA: GODZ. 9:00 – 22:00
PO GODZ. 22:00 W SPRAWACH NAGŁYCH I UZASADNIONYCH DOSTĘPNA JEST APTEKA JAGIELLOŃSKA, TEL. 62 730 94 64

NAJBLIŻSZA CAŁODOBOWO DZIAŁAJĄCA APTEKA:
NA ZDROWIE, KĘPNO, UL. WARSZAWSKA 30, TEL. 62 599 30 81.

W tym tygodniu Pani Izabela poleca:

CIASTO CAPPUCCINO

Składniki:

Ciasto:

- 250g miękkiego masła
- 200g jasnego brązowego cukru
- 320g mąki
- 1,5 łyżeczki sody
- 1 płaska łyżeczka proszku do pieczenia
- 4 jajka lekko ubite
- 50g zmielonych orzechów (użyłam włoskich i laskowych)
- 200ml ostygniętej bardzo mocnej kawy

Krem:

- 500g serka mascarpone
- 2,5 łyżeczki cukru pudru
- 2 łyżeczki kawy rozpuszczalnej
- kakao do posypania

Ciasto:

1. Mąkę przesiać i wymieszać z proszkiem do pieczenia oraz sodą.

2. Masło utrzeć z cukrem (ucierać przez około 4-5 minut). Następnie na przemian z mąką dodawać do masy jajka (to znaczy wsypać trochę mąki, krótko wymieszać, dodać trochę jajek, wymieszać i tak 4 serie).

3. Do ciasta dodać orzechy i wlać połowę kawy (100ml), wymieszać mikserem na najniższych obrotach.

4. Ciasto przełożyć do dwóch tortownic o średnicy 21cm, wyłożonych papierem do pieczenia lub posmarowanych masłem i posypanych mąką. Wierzch wyrównać i wstawiać do piekarnika nagrzanego do 180oC. Piekłam na funkcji góra-dół na najniższym poziomie piekarnika przez 45 minut. Jeśli obie blaszki nie zmieszczą się na jednej półce w piekarniku, to wtedy proszę piec na funkcji termoobieg w temperaturze 160oC (wówczas ciasta mogą być na dwóch poziomach w piekarniku).

5. Po wyjęciu z piekarnika każde ciasto nasączyć pozostałą kawą i odstawić do przestygnięcia. Zdjąć obręcze tortownic.

Krem:

6. Serek przełożyć do miski, dodać cukier puder i wymieszać łyżką. Na wierzch przesiać kawę rozpuszczalną i znów dokładnie wymieszać łyżką.

7. Połowę kremu rozsmarować na wierzchu jednego z ciast, przykryć drugim ciastem i posmarować je pozostałym kremem. Przed podaniem posypać kakao.

Udanych wypieków :)

Zapomniane kwiaty doniczkowe

Wzalewie coraz nowszych, niepowtarzalnych roślin, które zachwycają kolorystyką, kształtem i formą, spory procent stanowią gatunki i odmiany zapomniane w ostatnich latach. A gdyby tak zapytać naszych babć czy dziadków okazałoby się, że gdzieś te kwiatki już widzieli.

Pamiętacie Begonię? Występuje w tysiącach odmian, zarówno tych ozdobnych z liści, jak i z kwiatów. Atrakcyjna jest przede wszystkim ze względu na ubarwienie, ukształtowanie liści oraz wzory na liściach, które przybierają barwy: czerwoną, brązową, zieloną, różową, a nawet czarną. Begonia wymaga stanowisk jasnych, osłoniętych przed bezpośrednim nasłonecznieniem. Lubi stanowiska charakteryzujące się dostateczną wilgocią powietrza. Nie należy jej trzymać w pobliżu grzejnika. Suche powietrze powoduje zwijanie się liści.

Aloes. Sukulent, czyli roślina bezobsługowa. Podlewamy raz w miesiącu. Jego pędy mają właściwości lecznicze, wykorzystywane do przyspieszenia gojenia ran i zwalczania bakterii. Wymaga stanowiska jasnego, znakomicie czuje się na parapecie okiennym. Niewiele osób wie, że aloes może zakwitnąć. Latem możemy podziwiać żółte i dzwonkowate kwiaty, ale aby roślina zakwitła zimą, powinniśmy na 4-5 tygodni przetrzymać ją w temperaturze około 10 °C.

Poczciwa paprotka z gatunku Nephrolepis. Piękna jasnozielona barwa, drobniutkie listki gęsto ułożone na łodyżkach tworzą kształt pióra, chociaż dosłowne tłumaczenie nazwy jest nieco mniej romantyczne i oznacza tyle, co nerkokształtna, łuskowata roślina. Paprocie z tego gatunku potrzebują wilgoci, zarówno w powietrzu, jak i w podłożu. Wolą jednak stać na kamykach z wodą lub posiadać sąsiedztwo nawilżacza, niż bezpośrednie zraszanie liści. Nie wolno nam ich przelewać, ale równocześnie nie możemy dopuścić do wyschnięcia podłoża. Ziemia w doniczce powinna być stale wilgotna, nigdy mokra. Nefrolepisy oczekują nieco więcej światła, niż inne paprocie, chociaż również nie tolerują bezpośredniego nasłonecznienia. Zniosą wprawdzie półcień, ale znacznie lepiej będą się rozwijały na stanowisku dostatecznie widnym.

Asparagus. Idealnie czuje się w ogrodzie, ale z powodzeniem można uprawiać tę roślinę również w domu. Asparagus bardzo dobrze czuje się w pomieszczeniach ciepłych, jak i w miejscach o nieco niższej temperaturze. Stanowisko powinno być jasne, ale bez bezpośredniego nasłonecznienia. Podlewanie częste i obfite, szczególnie w okresie letnim, kiedy intensywnie wzrasta. Roślina uprawnia jest najczęściej w naczyniach wiszących lub stojakach na kwiaty.

(lol)

10 zastosowań soli, o których nie miałeś pojęcia

Sól to najpopularniejsza przyprawa, jednak jej zastosowanie nie kończy się na dodaniu posiłkom smaku. Roztwór z soli świetnie poradzi sobie z tłustymi zabrudzeniami. Przyprawa nadaje się też do odświeżenia garderoby oraz podtrzymania ciepła w termoforze.

1. Roztwór soli kuchennej ułatwi ci naostrzenie noży. Wystarczy, że na pół godziny umieścimy tępe noże w roztworze soli, a ich naostrzenie stanie się dużo prostsze.

2. Sól świetnie pochłania wilgoć.

3. Ratunek dla przypalonego żelazka. Przypaliłeś żelazko? Jest ratunek. Posyp kartkę papieru solą, a następnie dokładnie ją wyprasuj.

4. Pranie firanek. Jeżeli chcesz, aby firanki nabrały oszałamiającego blasku, zaraz po wypraniu zanurz je na 3 minuty w osolonej wodzie.

5. Koniec z wypłowiałymi ubraniami. Sól dodana do kolorowego prania sprawi, że ubrania nie będą płowieć.

6. Nieprzyjemny zapach dłoni? Przetrzyj dłonie gruboziarnistą solą, a pozbędziesz się nieprzyjemnego zapachu rąk.

7. Brudny kołnierzyk. Zabrudzone mankiety i kołnierzyki łatwo wyczyścimy roztworem amoniaku z dodatkiem pół łyżeczki soli spożywczej.

8. Sól usuwa również brzydki zapach z garnków, talerzy oraz patelni!

9. Dywan jak nowy. Pozostawiając na noc sól na dywanie, odświeżysz jego wygląd. Rano zbierz przyprawę wilgotną ściereczką lub odkurzaczem.

Termofor dłużej utrzyma ciepło, jeżeli do środka wsypiemy odrobinę soli.

Woda z solą (na szklankę wody dwie łyżeczki soli) będzie dobrym testerem świeżości jajek. Te, które opadają na dno, są świeże. Te, które się unoszą - nie. Sól z olejem jest w stanie pozbyć się „kółek" na stołach, powstałych po zostawieniu na nich gorących kubków.

Ponadto, sól idealnie nadaje się do usuwania nalotu z kawy i herbaty na łyżeczkach. Wystarczy, że przygotujemy gęstą papkę z soli i kropli wody, a następnie wyszorujemy łyżeczki. Trudne do usunięcia plamy z zasłonki prysznicowej usuniemy słoną wodą (3 łyżki na 1 litr wody). Musimy pamiętać, że trzeba ją dokładnie wypłukać. Sól zmniejsza temperaturę zamarzania wody, dlatego sprawdzi się do zabezpieczania szyb przed oszronieniem. Wystarczy przetrzeć je szmatką zamoczoną w słonej wodzie.

rar

Punkt Informacyjny Fundusze Europejskie | Samorząd Województwa Wielkopolskiego | Ministerstwo Rozwoju | Unia Europejska Europejskie Fundusze Strukturalne i Inwestycyjne

Projekt realizowany we współpracy z Ministerstwem Rozwoju, współfinansowany przez Unię Europejską z Funduszu Spójności oraz przez budżet państwa w ramach Programu Operacyjnego Pomoc Techniczna 2014-2020

KOLUMNA PYTAŃ DO EKSPERTA

Jestem przedsiębiorcą. W ostatnich dniach otrzymałem telefon z informacją o możliwości pośredniczenia pewnej firmy w załatwieniu dofinansowania z pieniędzy unijnych. Chciałbym się dowiedzieć, czy mogę zaufać konsultantom telefonicznym?

Odpowiedzi udziela: Joanna Naskrętska – Specjalista ds. Funduszy Europejskich w Lokalnym Punkcie Informacyjnym Funduszy Europejskich w Kaliszu.

Urząd Marszałkowski Województwa Wielkopolskiego na stronie internetowej www.wrpo.wielkopolskie.pl informuje, iż co pewien czas pojawiają się sygnały, iż z przedsiębiorcami kontaktują się różne osoby oferując im odpłatne przekazanie materiałów, formularzy i innych dokumentów rzekomo niezbędnych do ubiegania się o unijne dofinansowanie. Ostatnio oszuści podejmują się pośredniczenia w załatwianiu dotacji. Wszelkie ich działania są jednak całkowicie fikcyjne.

W przypadku jakichkolwiek wątpliwości związanych z Funduszami Europejskimi najlepiej skontaktować się z konsultantami Punktów Informacyjnych Funduszy Europejskich. Udzielane informacje są bezpłatne.

Dane teleadresowe do punktów informacyjnych działających w Wielkopolsce znajdują się na stronie http://wrpo.wielkopolskie.pl/punkty-informacyjne

Lokalny Punkt Informacyjny Funduszy Europejskich w Kaliszu
ul. Rumińskiego 2, 62-800 Kalisz
tel. 62 595 69 47, 62 766 40 22
e-mail: kalisz.fe@wielkopolskie.pl

Zapraszamy do współpracy

Punkt Informacyjny Funduszy Europejskich

Bezpłatne konsultacje dot. Funduszy Europejskich

Podczas Mobilnego Punktu Informacyjnego można uzyskać informacje z zakresu m.in.:
- rodzajów wsparcia oferowanych przez Fundusze Europejskie, w tym pożyczek na otwarcie i rozwój działalności gospodarczej,
- zasad ubiegania się o dotacje,
- rozliczenia otrzymanych środków,
- projektów realizowanych z Funduszy Europejskich, w których można wziąć udział (szkolenia, kursy itp.),
- obszarów wsparcia w nowej perspektywie finansowej 2014-2020.

Zgłoszenia: Lokalny Punkt Informacyjny Funduszy Europejskich, ul. Rumińskiego 2, 62-800 Kalisz, kalisz.fe@wielkopolskie.pl

Telefon: 62 766 40 22, 62 595 69 47

01 luty 2016 godz. 8.00-12.00	Mobilny Punkt Informacyjny w Ostrowie Wielkopolskim Gdzie: Starostwo Powiatowe w Ostrowie Wielkopolskim, Al. Powstańców Wielkopolskich 16
10 luty 2016 godz. 8.00-12.00	Mobilny Punkt Informacyjny w Kępnie Gdzie: Starostwo Powiatowe w Kępnie, ul. Kościuszki 5
12 luty 2016 godz. 8.00-12.00	Mobilny Punkt Informacyjny w Ostrzeszowie Gdzie: Starostwo Powiatowe w Ostrzeszowie, ul. Zamkowa 31
02, 09, 16, 23 luty 2016 godz. 10.00-14.00	Mobilny Punkt Informacyjny w Ostrowie Wielkopolskim Gdzie: Eurocentrum Innowacji i Przedsiębiorczości, ul. Budowlanych 5

Znajdź najbliższy Punkt Informacyjny: www.funduszeeuropejskie.gov.pl

Fundusze Europejskie | Unia Europejska Europejskie Fundusze Strukturalne i Inwestycyjne

Pani pyta dzieci:
- Jakie macie zwierzątka w domu?
- Ja mam kota - mówi Zuzia.
- A ja mam psa- mówi Wojtek.
Jasio mówi zadowolony:
- A ja mam kurczaka w zamrażalniku!

Na lekcji W-F nauczyciel poleca uczniom ćwiczyć rowerek. Pan się pyta Jasia:
- Dlaczego nie ćwiczysz?
- Bo jadę z górki.

Pani od biologii pyta Jasia:
- Jasiu wymień mi 5 zwierząt mieszkających w Afryce.
Na to Jaś:
- 2 małpy i 3 słonie.

cwint

PATRZĄC W NIEBO

Rozmaitości ASTRONOMICZNE | Wiadomości ze świata nauki i techniki | Doniesienia z CERN ESA NASA | www.facebook.com/cwintpoland | Nr 04/2016

EC1 Łódź – Miasto Kultury

W minioną sobotę uczestniczyliśmy w niezmiernie interesującym spotkaniu zorganizowanym przez EC1 w Łodzi. Był to specjalny pokaz z okazji otwarcia Planetarium stanowiącego cześć ogromnego przedsięwzięcia kulturalno-edukacyjno-naukowego EC1 Łódź – Miasto Kultury i przeznaczony dla przedstawicieli środowisk naukowych, centrów nauki i techniki oraz planetariuszy z całej Polski. Byliśmy niezmiernie zaszczyceni, że w towarzystwie najlepszych organizacji edukacyjno-naukowych mogliśmy wspólnie obejrzeć efekt kilkuletniej pracy zespołu ludzi o niesamowitej wizji i umiejętności wcielenia w życie iście kosmicznych pomysłów. Dyrektor EC1 Łódź – Miasto Kultury Pan Błażej Moder wprowadził nas w to ogromne przedsięwzięcie dotyczące rewitalizacji i adaptacji kompleksu dawnej elektrociepłowni EC1 w Łodzi na cele kulturalno - artystyczne. Projekt realizowany jest z budżetu miasta Łodzi i współfinansowany ze środków Unii Europejskiej. W ramach tego kompleksu zaplanowano budowę trzech centrów: Narodowego Centrum Kultury Filmowej, które miasto Łódź realizuje od stycznia wspólnie z Ministerstwem Kultury i Dziedzictwa Narodowego, Centrum Nauki i Techniki, które będzie zlokalizowane głównie w części zachodniej EC1 i którego element stanowi otwarte właśnie w styczniu Planetarium oraz Centrum Komiksu i Narracji Interaktywnej w części południowej EC1. Całość to ponad 40.000 m2 powierzchni zrewitalizowanej z ogromna pieczołowitością. Dalsze szczegóły przedstawił szef Centrum Nauki i Techniki Paweł Żuromski. Planetarium zlokalizowane jest w części Wschodniej EC1 – w budynku dawnej kotłowni, którego historia sięga 1907 roku. Jego wnętrze stanowiła hala jednoprzestrzenna - jak mówiono kilka lat temu – magiczna, piękna ale całkowicie bezużyteczna. W 2011 roku rozpoczęły się prace budowlane. Konserwator zabytków zgodził się na rozbiórkę budynku kotłowni i wybudowanie w tym miejscu całkowicie nowego budynku z zachowaniem jednak pewnych elementów historycznych. Kolejne miesiące i lata to wyławianie się tej nowej bryły z ziemi. Było to dosyć trudne zadanie z punktu widzenia inżynieryjno-budowlanego. Z jednej strony w bezpośrednim sąsiedztwie znajdowały się historyczne budynki, które należało zachować i zabezpieczyć, a z drugiej strony w tym miejscu powstawał obiekt o niezwykłej architekturze. Architekt fasady wschodniej EC1 nie ukrywał, że inspiracją dla opracowania tej bryły były dwie rzeczy: po pierwsze historyczne fotografie dawnej elektrowni, a po drugie Gwiezdne Wojny jako nawiązanie do kultury filmowej, stąd te elewacje, fasady pieszczotliwie nazywane są Vaderkami, gdyż trochę nawiązują do hełmu Lorda Vadera.

„Vaderki -"EC1 Wschód

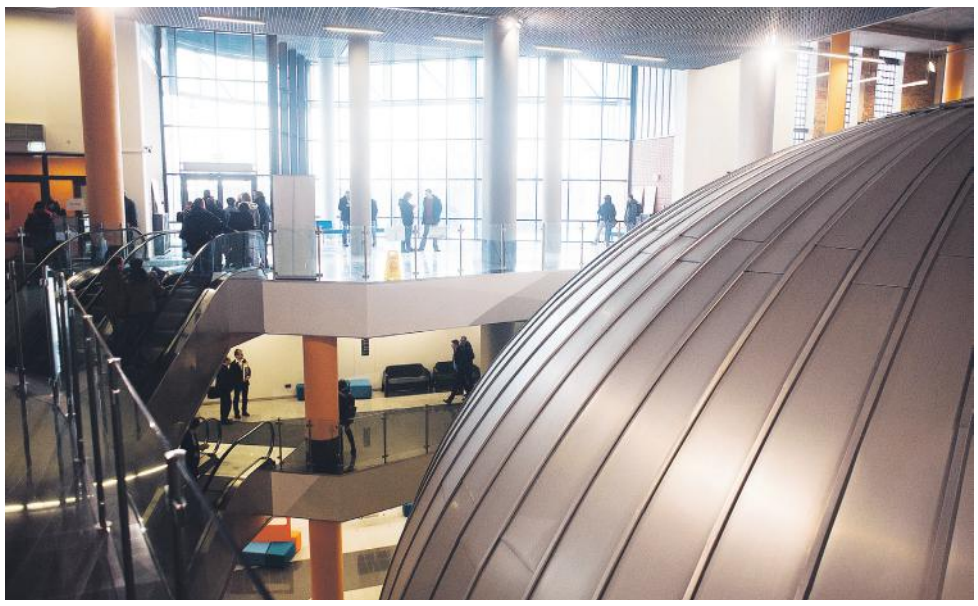

Kopuła zewnętrzna Planetarium – EC1Wschód

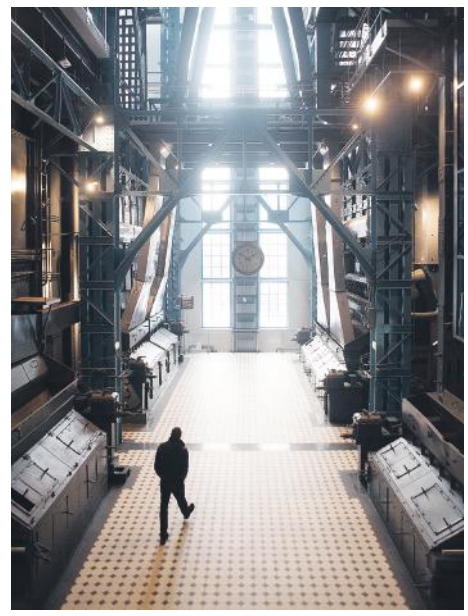

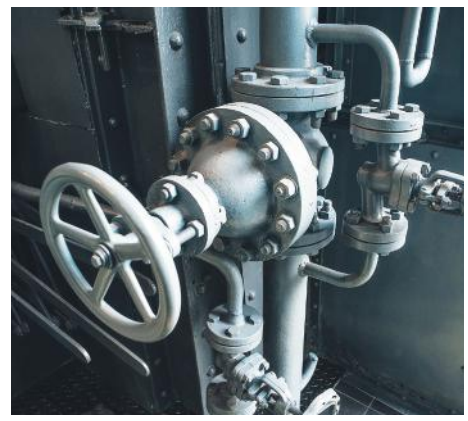

EC1 Zachód – Centrum Nauki i Techniki

Szef Planetarium Tomasz Kisiel przedstawił szczegóły dotyczące samego Planetarium i przygotowanego przez jego kilkunastoosobowy zespół specjalnego SUPER POKAZU! Pod 18-sto metrową zewnętrzną kopułą znajduje się 14-sto metrowy bezszwowy ekran Planetarium ze 110-ma miejscami i najnowocześniejszą obecnie aparaturą systemu Digistar 5. Projekcje są realizowane przez 6 projektorów, które w sumie dają obraz składający się 32 milionów pixeli. Całość sterowana jest przez 13 komputerów. Generowany obraz jest niesamowicie płynny i ostry na całej półkuli planetarium. Możliwości systemu planetarnego Digistar 5 są olbrzymie. Zaprezentowane przez zespół Planetarium własne produkcje filmowe zrobiły na nas ogromne wrażenie i były iście „kosmiczne"! Niesamowity obraz i dźwięk! Warto to zobaczyć i przeżyć osobiście. Na zakończenie w zachodniej części rewitalizowanego obiektu EC1, mogliśmy podziwiać zachowane, oryginalne urządzenia stanowiące wyposażenie dawnej elektrociepłowni i wkomponowaną w tą przestrzeń kopułę sferycznego kina 3D stanowiącego część Centrum Nauki i Techniki. Zachęcamy do odwiedzenia Planetarium naprawdę warto! Szczegóły można znaleźć na stronach internetowych: www.planetariumec1.pl oraz www.ec1lodz.pl

Piotr Duczmal CWINT

Foto: Kamil Cichoń, Karol Cichoń CWINT

CWINT - OTWIERAMY DLA CIEBIE SZEROKO DRZWI DO ŚWIATA WIEDZY I NAUKI

GN.6840.7.2016 Kobyla Góra dnia 25 stycznia 2016 r.

Wójt Gminy Kobyla Góra

ogłasza

pierwszy przetarg ustny nieograniczony na sprzedaż nieruchomości położonej w Parzynowie, gmina Kobyla Góra.

I. Przedmiot przetargu i opis nieruchomości.

Lp.	Położenie	Nr działki	Pow. w ha	Nr księgi wieczystej	Przeznaczenie w planie	Cena wywoławcza nieruchomości - brutto	Wadium	Opis nieruchomości
1	Parzynów gm. Kobyla Góra	393/1	0.1633	KZIO/00037470/5	Teren zabudowy mieszkaniowej jednorodzinnej	42.000zł	8.400zł	Nieruchomość gruntowa niezabudowana

Nieruchomość stanowi własność Gminy Kobyla Góra i wolna jest od jakichkolwiek obciążeń i zobowiązań.

II. Termin oraz miejsce przetargu.

Przetarg odbędzie się w dniu 4 marca 2016 r., o godz. 11.00 w siedzibie Urzędu Gminy Kobyla Góra – pokój nr 8.

III. Warunki udziału w przetargu oraz informacje dodatkowe.

- Osoby przystępujące do przetargu winny wpłacić wadium, na konto depozytowe Urzędu Gminy Kobyla Góra, Spółdzielczy Bank Ludowy w Kępnie, Oddział w Kobylej Górze nr konta 58 8413 0000 0127 7751 2000 0003 z dopiskiem „Wadium działka 393/1" najpóźniej do dnia 29.02.2016 r. Za termin wniesienia wadium uważa się dzień wpływu wadium na wskazane wyżej konto. Dowód wpłaty wadium należy okazać na przetargu.
- Przetarg będzie ważny, bez względu na liczbę uczestników, jeżeli przynajmniej jeden uczestnik zaoferował, co najmniej jedno postąpienie powyżej ceny wywoławczej. O wysokości postąpienia decydują uczestnicy przetargu, z tym że postąpienie nie może wynosić mniej niż 1 % ceny wywoławczej, z zaokrągleniem w górę do pełnych dziesiątek złotych.
- Cena osiągnięta w przetargu stanowi cenę nabycia nieruchomości.
- Wadium wpłacone przez uczestnika, który przetargu wygrał, zalicza się na poczet ceny nabycia, a wadium wpłacane przez pozostałe osoby zwraca się, nie później niż przed upływem 3 dni od daty przetargu.
- Wadium ulega przepadkowi w razie uchylenia się uczestnika, który przetarg wygrał, od zawarcia umowy.
- Organizator może odwołać ogłoszony przetarg z ważnych powodów, niezwłocznie podając informację o odwołaniu przetargu do publicznej wiadomości.
- Dodatkowe informacje można uzyskać w Urzędzie Gminy Kobyla Góra- pokój nr 8, nr telefonów 62 7316283, 697103315 od poniedziałku do piątku, w godz. 7.30 – 15.30.

GN.6840.8.2016 Kobyla Góra dnia 25 stycznia 2016 r.

Wójt Gminy Kobyla Góra

ogłasza

pierwszy przetarg ustny nieograniczony na sprzedaż nieruchomości lokalowej położonej w Rybinie, gmina Kobyla Góra.

I. Przedmiot przetargu i opis nieruchomości.

Przedmiotem pierwszego przetargu ustnego, nieograniczonego jest sprzedaż nieruchomości lokalowej położonej w Rybinie nr 27, gmina Kobyla Góra. Lokal mieszkalny nr 12 w budynku posadowionym na działce ewidencyjnej nr 184/3 o powierzchni użytkowej 62,50m2, składający się z trzech pokoi, kuchni, łazienki, wc, przedpokoju. Pomieszczenia przynależnego - piwnicy o powierzchni 13,00m2, wraz z udziałem w nieruchomości wspólnej. Do lokalu przynależy również pomieszczenie gospodarcze w budynku garaży posadowionym na działce ewidencyjnej nr 184/4 (boks nr 4) o powierzchni 15,90m2 z udziałem w nieruchomości wspólnej. Księgi wieczyste nr KZ1O/00039479/2, KZ1O/00041431/1 i KZ1O/00039478/5.

Nieruchomość stanowi własność Gminy Kobyla Góra i wolna jest od jakichkolwiek obciążeń i zobowiązań.

W miejscowym planie zagospodarowania przestrzennego Gminy Kobyla Góra nieruchomości przeznaczone są pod tereny zabudowy mieszkaniowej wielorodzinnej.

II. Termin oraz miejsce przetargu.

Przetarg odbędzie się w dniu 4 marca 2016 r., o godz. 10.00 w siedzibie Urzędu Gminy Kobyla Góra – pokój nr 8.

III. Cena wywoławcza oraz wadium do przetargu.

Cena wywoławcza została ustalona na kwotę 68.000 zł, natomiast wadium w wysokości 13.600 zł.

IV. Warunki udziału w przetargu oraz informacje dodatkowe.

- Osoby przystępujące do przetargu winny wpłacić wadium, na konto depozytowe Urzędu Gminy Kobyla Góra, Spółdzielczy Bank Ludowy w Kępnie, Oddział w Kobylej Górze nr konta 58 8413 0000 0127 7751 2000 0003 z dopiskiem „Wadium lokal nr 12" najpóźniej do dnia 29.02.2016 r. Za termin wniesienia wadium uważa się dzień wpływu wadium na wskazane wyżej konto. Dowód wpłaty wadium należy okazać na przetargu.
- Przetarg będzie ważny, bez względu na liczbę uczestników, jeżeli przynajmniej jeden uczestnik zaoferował, co najmniej jedno postąpienie powyżej ceny wywoławczej. O wysokości postąpienia decydują uczestnicy przetargu, z tym że postąpienie nie może wynosić mniej niż 1 % ceny wywoławczej, z zaokrągleniem w górę do pełnych dziesiątek złotych.
- Cena osiągnięta w przetargu stanowi cenę nabycia nieruchomości.
- Wadium wpłacone przez uczestnika, który przetargu wygrał, zalicza się na poczet ceny nabycia,a wadium wpłacane przez pozostałe osoby zwraca się, nie później niż przed upływem 3 dni od daty przetargu.
- Wadium ulega przepadkowi w razie uchylenia się uczestnika, który przetarg wygrał, od zawarcia umowy.
- Organizator może odwołać ogłoszony przetarg z ważnych powodów, niezwłocznie podając informację o odwołaniu przetargu do publicznej wiadomości.
- Dodatkowe informacje można uzyskać w Urzędzie Gminy Kobyla Góra- pokój nr 8, nr telefonów 62 7316283, 697103315 od poniedziałku do piątku, w godz. 7.30 – 15.30.

Nowicki naturalnie
Producent tradycyjnych wędlin

ZATRUDNI
pracownika na stanowisko:
WĘDLINIARZ

Opis stanowiska / obowiązki:
- dokonywanie rozbioru mięs na elementy kulinarne
- dzielenie surowców do produkcji wędlin
- przygotowywanie i przerabianie mięs na wędliny, wędzonki

Wymagania:
- min. wykształcenie zawodowe
- Prawo jazdy kat.B
- znajomość zasad GMP/GHP i HACCP

Dokumenty CV prosimy przysyłać pocztą elektroniczną na adres:
biuro@nowickinaturalnie.pl
lub na:
NOWICKI NATURALNIE
Jacek Nowicki
Potaśnia, ul.Gruszowa 5,
63-500 Ostrzeszów

tel.62 730 08 00

Pogoda dla naszego powiatu – będzie deszczowo

Wtorek 26.01.: 3 stopnie C, deszcz ze śniegiem

Środa 27.01.: 6 stopni C, zachmurzenie umiarkowane

Czwartek 28.01.: 7 stopni C, opady deszczu

Piątek 29.01.: 6 stopni C, deszcz ze śniegiem

Sobota 30.01.: 8 stopni C, zachmurzenie umiarkowane

Niedziela 31.01.: 4 stopnie C, opady deszczu

Opracowała: -MaM-

M&A URZĘDOWE ZŁOMOWANIE POJAZDÓW
Skupujemy wszystkie auta osobowe i ciężarowe, naczepy i inne
- wystawiamy zaświadczenia potrzebne do wyrejestrowania pojazdu i wypowiedzenia polisy OC
- Zapewniamy odbiór własnym transportem
- płacimy najwięcej za wszystkie samochody od 350 zł do 800 zł
Namysłaki 34
tel: 698 719 595 lub 600 980 323

Tynki tradycyjne cementowo-wapienne maszynowo
budowa domów od podstaw, kompleksowe wykończenia wnetrz, murowanie, szpachlowanie, malowanie, ocieplanie i inne usługi budowlane
USŁUGI PILARKĄ SPALINOWĄ
SZYBKO, TANIO I SOLIDNIE!
TEL. 663 056 464

Podbitka
Boazeria świerkowa
Deska tarasowa
z modrzewia syberyjskiego
Palisada drewniana
Impregnacja ciśnieniowa drewna
PODEX Dębicze 98a
kom. 604 063 668,
606 371 839
tel. 62 732 17 50

MIRKOP S.C.
Oferuje usługi: koparką, koparko-ładowarką; wykopy wszelkiego typu
Przyłącza wodne, kanalizacyjne itp., wykopy pod fundamenty, korytowanie, rozbiórki budynków, melioracje budynków oraz gruntów
tel. 601 980 779
607 295 853

Siatka Ogrodzeniowa
Panele Ogrodzeniowe
OCYNKOWANA I POWLEKANA, SŁUPKI, AKCESORIA I MONTAŻ
tel. 506 932 156
DOJAZD DO KLIENTA

Aby zamieścić ogłoszenie drobne, wyślij sms pod nr: 7057 w treści wpisując: DROBNE. Po kropce wpisz tresć Twojego ogłoszenia np. DROBNE.Sprzedam kanapę. Koszt 0,50 gr + vat. Możesz też zadzwonić do redakcji pod nr: 533 600 655 lub dodać ogłoszenie poprzez naszą stronę internetową: www.naszestrony.info.pl w zakładce „ogłoszenia". Pamiętaj, aby Twoje ogłoszenie drobne ukazało się w najbliższym numerze, musisz je dodać do czwartku do godz. 18.00.

MOTORYZACYJNE:

SPRZEDAM:

Ford Kuga, 14r., 2,0 EcoTec benzyna, automat, biała perła, czarna skóra, w rozliczeniu działka lub dom, tel: 880 355 850 [22.01.]

Seat Cordoba, 96r., 1,6 benzyna + gaz, zielony metalic, el. szyby, cent. zamek, wsp. kierownicy, światła do jazdy dziennej, drugi komplet opon z felgami, zarejestrowany, bezwypadkowy, abs, cena: 2 500 zł, tel: 665 684 996 [22.01.]

MOGĘ SPROWADZIĆ SAMOCHODY Z ANGLII
osobowe, busy oraz dostawcze
tel. +48 786 402 21 42
lub 505 353 516

Toyota Venza SUV, 10r., 2.7 benzyna + gaz, spalanie: 10l gazu, 62 tys. km czerwony metalik, tel: 668 389 306 [22.01.]

Renault Clio II, 08r., 1.5dci, 88 tys. km, ABS, wsp. kierownicy, pod. powietrzne, el. szyby, cent. zamek, klimatyzacja, immobiliser, radio CD, wielof. kierownica, komputer, dzielone siedzenia, tel: 605 468 332 [22.01.]

KUPIĘ AUTO
24h/7dni
Całe, uszkodzone, do poprawek
Atrkcyjne ceny!!
781-071-451

Opel Corsa, 04r., 3-drzwiowy, silnik 1.3, skrzynia automatyczna, 270 tys. km, c. zamek, wsp. kierownicy, szyberdach, alufelgi, pod. powietrzne, ABS, zielony metalik, diesel, cena: 8 000 zł do negocjacji, tel: 727 427 856 [22.01.]

Daewoo Lanos 1.6, 98r. zarejestrowany, 5-drzwiowy, OC i przegląd do lipca 2016, cena: 2 300 zł, tel: 693 115 979 [22.01.]

Golf III, 97r., silnik 1.4, 5 - drzwiowy, ABS, el. szyberdach, wsp. kierownicy, po lifcie, stan dobry, dzwonić w godzinach 17:00 – 20;00, tel: 695 343 681 [22.01.]

VW Golf Plus, 1.9 TDI, pierwsza rejestracja grudzień 08r., trzy lata w kraju, 44 tys. km, el. Szyby i lusterka, klimatyzacja, ABS, pod. powietrzne, cent. Zamek, cena: 29 500 zł, tel: 606 642 237 [22.01.]

BMW 3, 2.0 diesel, 02 r., czarny, 5 drzwi, sedan, c. zamek, wsp. kierownicy, ABS, el. szyby i lusterka, klimatyzacja, szyberdach, zarejestrowany, uszkodzony, tel: 793 696 959 [22.01.]

Toyota Yaris, 06r., 1,4 diesel, srebrny metalik, 140 tys. km, najbogatsza wersja, otwieranie i zapalanie bezkluczykowe, klimatronik, do końca serwisowana w salonie Toyoty, cena: 18.900 zł, tel: 607 496 668 [22.01.]

VW Passat, 01r., kombi, 110KM, po wypadku, cena: 5 500 zł, tel: 698 994 059 [15.01.]

Citroen C3, benzyna, 04r., kolor beżowy, zarejestrowany, cena: 9 900 zł, tel: 603 524 017 [15.01.]

Renault Laguna, kombi, 03r., 174 tys. km, pierwszy właściciel w Polsce o 7 lat, 1,9DCI, srebrny, stan bdb., zarejestrowany, cena: 8 500 zł, tel: 784 638 399 [15.01.]

Daewoo lanos, 00r., z hakiem, stan bdb., tel: 608 358 935 [15.01.]

Mercedes E320, kombi, diesel, 00r., sprzedam lub zamienię na nieruchomość, tel: 608 358 935 [15.01.]

Audi A3, 2.0 tdi, 04r., bogata wersja, klimatronik, el szyby i lusterka, 6 x pod. powietrza, ABS, ESP, oryginalne radio z CD, halogeny, 6-biegowa skrzynia, alarm, tempomat, tel: 693 408 202 [15.01.]

Opel Zafira, 08r., 1,8 benzyna, 140KM, 7-osobowy, czarny, klima, hak, zarejestrowany w Polsce, cena: 25 900 zł, tel: 732 631 560 [15.01.]

Renault Clio, 08r., stan bardzo dobry, 70 tys. km, auto zadbane, bezwypadkowe, estetyczne. klima, abs, oryginalne radio, napęd cd., duża przestrzeń bagażnika (kratka), tel: 601 832 294 [15.01.]

Seat Leon, 03r., 1.9 Tdi, 130KM, 167 tys. km, el. lusterka, 4 x el. szyby, klimatronic, ABS, ESP, światła przeciwmgłowe, alufelgi, cent. Zamek, ważne OC i przegląd, tel: 695 910 482 [15.01.]

Volvo V50 2.0d, kombi, 164 500 km, bogata wersja wyposażenia: pół skóra, navi itd, zima + lato alufelgi, zarejestrowany, pierwszy właściciel, cena: 21 000 zł, tel: 603 322 466 [15.01.]

BMW R1200GS, 07r., 105 tys. km, doinwestowany + kufry, stan bdb., cena: 35 000 zł, tel: 603 322 466 [15.01.]

Citroen Berlingo Multispace, 03r., 1,6 benzyna, ABS, pod. powietrzne, wsp. kierownicy, cent. zamek, wymieniony rozrząd, klocki, tarcze hamulcowe i olej, garażowany, tel: 606 132 269 [15.01.]

Yamaha Aerox, pomarańczowy, ważne OC i przegląd, na chodzie, wymieniono wał, cylinder z tłokiem, lampę i przełącznik kierunkowskazów, do zrobienia licznik, tylny hamulec, czujnik, przednie zawieszenie, ładowanie, dorzucam kask i prostownik, cena: 1 200 zł, tel: 884 026 229 [15.01.]

Golf III, 95r., 1,9td, tel: 785 230 400 [15.01.]

Opel Astra I, 92r., 1,6 benzyna + gaz, 3-drzwiowy, opłaty ważne pół roku, zmienione klocki hamulcowe (tył), wymieniony filtr powietrza i filtr gazu + wyregulowany gaz, tel: 531 133 211 [8.01.]

VW Passat, 1.6 benzyna + lpg, 98r., klimatyzacja, el szyby, przebieg: 280 tys. km, tel: 62 731 23 54 [8.01.]

Seat Altea, 1.9TDI 105KM, 08r., srebrny metalik, el. szyby i lusterka, klimatronik, cent. zamek, halogeny, hak, czujnik cofania, kierownica wielofunkcyjna, komp. pokładowy, tempomat, tel: 721 464 585 [8.01.]

Opel Corsa, 98r., dobry stan, cena do uzgodnienia, tel: 783 976 811 [8.01.]

Renault Clio, 99r., benzyna, stan dobry, aktualny przegląd i ubezpieczenie, dofinansowany, tel: 695 343 702 [2.01.]

Nissan Terrano II, 3,0 DI, 03r., pierwsza rejestracja 2004r., przeb. 193 000 km, diesel, tel: 796 856 115 [2.01.]

Renault Megane Scenic, 99r, 1.6. 16V, szary metalic, wersja exclusive: 2 el. szyberdachy, 4 poduszki, klimatyzacja, el. otwierane szyby, podgrzewane lusterka, tel: 663 276 670 [2.01.]

Renault Kangoo, 1.4, 99r., 5-osobowy, dzwi przesuwne, relingi, wspomaganie kierownicy, abs, centralny zamek, auto w codziennym użytkowaniu, aktualne opłaty, cena: 2 800 zł do uzgodnienia, tel: 781 071 451 [2.01.]

Ford Focus, kombi, 00r, 1.8 TDDI, pełne wyposażenie, drugi właściciel, zarejestrowany, aktualne opłaty, silnik, skrzynia w bardzo dobrym stanie, auto po kolizji, cena: 1 800 zł, tel: 723 911 529 [2.01.]

Ford Fiesta Mk6, 03r., poj. 1.25, czerwony, 5-drzwiowy, bogate wyposażenie, tel: 697 468 210 [2.01.]

Hond CBR, 96r., poj. 600 cm3, cena: 5 800 zł, tel: 607 704 761 [2.01.]

Alfa Romeo 147 jtd, czarny metalik, 4/5 drzwi, 05r., 198 tys. km, cena: 11 500 zł do negocjacji, tel: 885 145 073 [2.01.]

KUPIĘ:

Kupię każde auto, stan obojętny, 24h/7dni, tel: 781 071 451 [15.01.]

CZĘŚCI I INNE:

Opony zimowe z felgami 175/70/R13 po jednym sezonie zimowym do Forda Escorta, cena: 280 zł, tel: 889 359 722 [22.01.]

VW Golf III, kombi, 97r., 1,4 benzyna: części i podzespoły napędowe, tel: 608 694 128 [22.01.]

Kontener zdjęty z samochodu ciężarowego na magazyn lub garaż, tel: 603 750 304 [22.01.]

Opony zimowe, 195/65/15, tel: 667 444 004 [22.01.]

Komplet opon letnich 165/70/14., 2 opony Continental ContiEcoContact EP, bieżnik 6mm, 09r. 2 Opony Firestone MULTIHAWK, bieżnik 8mm, prawie nowe, 11r., komplet lub parami, cena: 310 zł/kpl., tel: 503 089 400 [22.01.]

Wszystkie części do Opel Vectra B, tel: 781 416 414 [15.01.]

Komplet opon zimowych ze stalowymi felgami do Opla, Kleber 185/65, R14, rozstaw 4x100, cena: 430 zł, tel: 691 126 780 [15.01.]

Opony zimowe z felgami 175/70/14, 4x100, ET49 (Corsa, Astra, Lanos, itp.), tel: 667 415 169 [15.01.]

Alternator do Opla Astry 1.4 SE, benzyna, cena: 80 zł, tel: 663 933 821 [2.01.]

4 używane felgi aluminiowe 17'', rozstaw śrub 5x120 (BMW), tel: 790 897400 [2.01.]

NIERUCHOMOŚCI:

SPRZEDAM:

Sprzedam lub zamienię mieszkanie własnościowe 48m2 na III piętrze na mniejsze, parter lub I piętro za dopłatą, tel: 784 046 647 [22.01.]

OKNA
kompleksowe usługi dekarskie
NOWE NISKIE CENY!!!
USŁUGI GIĘCIA BLACHY
(WYKONYWANIE OBRÓBEK)
F.H.U. Budgar
ul. Powstańców Wlkp. 12
(obok salonu Plus GSM)
tel./fax 62 732 04 77

OKNA I DRZWI
Profil 6 komorowy
DO KAŻDEGO ZAMÓWIENIA PREZENT
EKOTECH
Ostrzeszów
ul. Graniczna 24
tel. 62 597 13 91
kom. 609 132 132
REMONTY - WYKOŃCZENIA WNĘTRZ

P.H.U. Mechanika Pojazdowa - Wulkanizacja
W. Gonera
Grabów - Palaty
ul. Klonowa 1
63-520 Grabów
• wulkanizacja, sprzedaż opon nowych i używanych: ciężarowe, osobowe, przemysłowe i rolnicze
• diagnostyka komputerowa aut ciężarowych i osobowych
• geometria podwozia - ciężarowe i osobowe
• prostowanie felg aluminiowych
• spawanie aluminium, żeliwa i stali nierdzewnej
• piaskowanie elementów
tel. 62 730 52 08, 603 882 985
ZAPRASZAMY

GABINET REHABILITACJI
FIZJOTEKA
- terapia dzieci i dorosłych metodą Bobath
- wczesne wspomaganie rozwoju dziecka
- rozluźnianie mięśniowo-powięziowe
- masaż głęboki
- masaż gorącymi kamieniami
- masaż bańką chińską
- kinesiology taping
- korekcja wad postawy
tel. 509 417 523 www.gabinet-fizjoteka.pl
mgr Hanna Tomalik
fizjoterapeuta i pedagog

SKUP ZŁOMU
I SUROWCÓW WTÓRNYCH
ODBIÓR ODPADÓW ELEKTRYCZNYCH
Ostrzeszów ul. Składowa 4
KOM. 508 309 777
skup@multilegis.pl

„KOPEX"
USŁUGI MINIKOPARKĄ
- montaż przydomowych oczyszczalni ścieków
- osuszanie budynków
- przeciski pod drogami
- wykopy fundamentów
- wykopy do kabli
- wykopy sanitarne
TERMINOWO I SOLIDNIE
tel. 500 239 980

Łąkę o pow. 0,68ha w Chynowie, dzwonić po godz. 17:00, tel: 694 204 212 [22.01.]

Dziaka budowlana w Mąkoszycach, pow. 2300m2, cena: 25zl/m2, tel: 504 250 345 [15.01.]

Działka 2500m2 lub dwie po 1.250m2 w Ostrzeszowie przy ul. Diamentowej, spokojna okolica na skraju lasu, cena: 60zł/m2, tel: 605 784 442 [22.01.]

Mieszkanie własnościowe na Os. Zamkowym w Ostrzeszowie o pow. 58,89m2, I piętro, środkowa klatka, 3 pokoje, kuchnia, łazienka, ubikacja, duży balkon typu loggia, meble kuchenne, łazienkowe, szafa w przedpokoju w zabudowie, po remoncie w 2015r., przestronne, jasne i zadbane, do mieszkania przynależy piwnica o pow. 12 m2, blok wspólnoty mieszkaniowej, dwukondygnacyjny, z cegły, parking przed blokiem., możliwość zamieszkania od marca br., cena: 250 000 zł do negocjacji, tel: 607 657 048 (po godz. 16:00) [22.01.]

Mieszkanie bezczynszowe lub na działalność gospodarczą, ul. Sienkiewicza w Ostrzeszowie, II piętro, 3 pokoje, kuchnia, łazienka, WC, 102m2, cena: 1 800zł/m2, piwnica, komórka w podwórzu, dwa balkony, pokój na poddaszu 15m2, tel: 605 898 488; 62 730 25 77 [15.01.]

Działki budowlane w Rogaszycach, warunki zabudowy, tel: 606 735 696 [15.01.]

Działki budowlane w Kobylej Górze, cena: 40zł/m2, tel: 781 432 089 [15.01.]

7-letni dom jednorodzinny w Kobylej Górze, blisko Zalewu, pow. 150m2, działka 702m, tel: 784 638 399 [15.01.]

Działki budowlane w centrum Ostrzeszowa, cena: 95zł/m2, tel: 781 432 089 [15.01.]

Działki Kuźniki – Ostrzeszów, cena: 50zł/m2, wszystkie media, tel: 696 026 719 [15.01.]

Las sosnowy 3ha w Kobylej Górze, atrakcyjne położenie, cena: 100 000 zł/ha, tel: 607 706 266 [15.01.]

Działka budowlana o pow. 12 arów w Czajkowie (Gałki), tel: 782 651 248 [15.01.]

Mieszkanie ok. 60m2 w pięknej okolicy, 3 pokoje, kuchnia, łazienka, korytarz oraz kotłownia w mieszkaniu i dwie piwnice, cena: 80 000 zł, tel: 663 452 977 [8.01.]

ATRAKCYJNE KREDYTY BANKOWE, GOTÓWKOWE I KONSOLIDACYJNE
TEL. 724 23 59 89

Działka budowlana w kształcie zbliżonym do prostokąta, media w drodze, decyzja o warunkach zabudowy domu jednorodzinnego parterowego z poddaszem użytkowym i garażem, dojazd drogą asfaltową, blisko Bełczyny, pow. 2170m2, cena: 30 zł/m2 do negocjacji, tel: 501 198 821 [8.01.]

Działka z warunkami zabudowy, pow. 3900m2, na pograniczu Ostrów Wlkp.\Topola Mała, tel: 509 953 742 [2.01.]

Działkę budowlaną o pow. 1436m. z warunkami zabudowy w Rogaszycach, 2.5 km od centrum Ostrzeszowa, cena: 50 zł, tel: 537 926 994 [2.01.]

Mieszkanie w Poznaniu na os. Bolesława Śmiałego, 54 m2, 4/4 piętro, 2 pokoje, kuchnia, łazienka, toaleta i balkon, po generalnym remoncie w 2010 roku, cena do uzgodnienia, tel: 691 121 540 [2.01.]

Mieszkanie 80m2 w Bobrownikach, I piętro, 3 pokoje, kuchnia i łazienka, niski standard, cena do uzgodnienia, tel: 603 616 804 [2.01.]

KUPIĘ:

Działkę budowlaną o pow. ok. 1ha, tel: 732 631 560 [15.01.]

Mieszkanie 2 lub 3 pokojowe w Ostrzeszowie, bezpośrednio od Właściciela, tel: 790 274 532 [8.01.]

ODDAM W NAJEM:

Pomieszczenia do wynajęcia przy ul. Powstańców Wlkp. 15a z przeznaczeniem na działalność gospodarczą, gabinety lekarskie, biuro rachunkowe bądź inną działalność, Ostrzeszów, tel: 663 400 631

Lokal użytkowy, biuro, sklep, usługi, 38m2, Ostrzeszów, ul. Targowa 4, tel: 601 535 191 [22.01.]

Trzy lokale użytkowe na biura, siedziby firmy, usługi, pracownie, w Biznes Centrum w Ostrzeszowie (byłe TP SA) ul. Daszyńskiego 17, atrakcyjna lokalizacja, prestiżowy budynek, własny parking, łatwy dojazd, tel: [22.01.]

Komfortowe, urokliwe mieszkanie poddaszowe, pow. 55 m2, w atrakcyjnej lokalizacji w Ostrzeszowie, ul. Zamkowa 28, naprzeciw UMiG, z własnym ogrzewaniem gazowym, domofonem, miejscem parkingowym, tel: 601 780 158 [22.01.]

Mieszkanie 2-pokojowe w Ostrzeszowie przy Rynku, tel: 693 431 107 [15.01.]

Mieszkanie w Ostrzeszowie, pow. 65m2, ul. Targowa 4, tel: 791 711 777 [15.01.]

Pomieszczenie gospodarcze, garaż, na terenie Ostrzeszowa, tel: 692 320 111 [15.01.]

1-pokojowe mieszkanie po remoncie na Os. Piastów, od stycznia, dzwonić po godz. 16.00, tel: 697 515 395 [15.01.]

Lokal o pow. 48 m2 w Ostrzeszowie, ul. Jagiełły 13, tel: 691 140 648 [15.01.]

Lokal handlowo-usługowy o pow. 330m2, ul. Grunwaldzka w Ostrzeszowie, tel: 785 230 400 [15.01.]

Lokal handlowo-usługowy: 120m2, 110m2, 100m2, wszystkie media, tel: 785 230 400 [15.01.]

Lokal pod sklep spożywczy w Parzynowie, tel: 533 618 122 [8.01.]

Kompletnie wyposażony warsztat mechaniczny przeznaczony m. in. do ostrzenia narzędzi, naprawy.] głowic, toczenia w metalu, naprawy wtrysków itp., tel: 607 706 266 [8.01.]

Nowy lokal w centrum Ostrzeszowa na działalność/usługi, pow. 48m2, wys. 3m, zaplecze z łazienką, ogrzewanie podłogowe gazowe, parking dla klienta, tel: 603 092 832 [8.01.]

Pomieszczenia na gabinet kosmetyczny, możliwość dzierżawy lub kupna sprzętu kosmetycznego, tel: 663 400 631 [8.01.]

Lokal na działalność gospodarczą o pow. 30m2, wszystkie media, Pl. Borek 13, cena: 400 zł, tel: 604 595 204 [8.01.]

Lokal w centrum Ostrzeszowa, pow. 40m.2, ul. Kolejowa, w pobliżu poczta, pks, idealnie nadaje się na sklep, biuro, a także zakład kosmetyczny lub fryzjerski, wszystkie media oraz alarm, tel: 889 077 555 [2.01.]

POSZUKUJĘ DO WYNAJĘCIA:

Szukamy domu do wynajęcia w Ostrzeszowie, w cenie 500 zł, bardzo pilne, tel: 518 724 079 [8.01.]

Pięcioosobowa rodzina poszukuje mieszkania na terenie Ostrzeszowa, 2 pokoje z kuchnią i łazienką, tel: 726 824 407 [8.01.]

Mieszkania na Os. Zamkowym o pow. 58m2, tel: 693 413 372 [2.01.]

Garażu przy ul. Piaskowej w Ostrzeszowie, tel: 693 218 189 [2.01.]

ROLNICZE:

SPRZEDAM:

Obornik bydlęcy, tel: 669 547 284 [22.01.]

Rozrzutnik obornika, 8t, tandem, posuw hydrauliczny, klapa na hydraulice oraz ciągnik C330, 71r., stan dobry, tel: 782 808 294 [22.01.]

Ciągnik C355, siewnik poznaniak, siewnik do nawozu, kultywator z wałkiem, radełka 3, pług podorywkowy 5, rozrzutnik obornika 2-osiowy, tel: 605 938 164 [22.01.]

Rozsiewacz nawozu Kos, cena: 350 zł, tel: 697 110 978 [22.01.]

Opony rolnicze: 18.4.38, 11.2.20 i 14.9.24, tel: 661 996 513 [22.01.]

Podnośnik do załadunku bali, siana, słomy, zakładany na tył ciągnika, wys. podnoszenia 4m, udźwig 500kg, tel: 601 704 843 [22.01.]

Agregat uprawowy szer. 3,6m, cena: 5 000 zł, siewnik poznaniak szer. 2,7m, cena: 1 800 zł, tel: 697 231 178 [22.01.]

Jęczmień, pszenica, pszenżyto, wysłodki suche, tel: 603 750 304 [22.01.]

Zboże: pszenżyto i żyto, tel: 667 444 004 [22.01.]

Prosięta, szt.10, waga 20kg, tel: 605 831 392 [22.01.]

Opryskiwacz Pilmet 412 lm, tel: 721 039 702 [22.01.]

NAJTAŃSZE NAWOZY
Skład nawozów, pasz i opału Paweł Wróbel, ul. Dworcowa 6, Ostrzeszów
tel. 62 730 42 09 tel. 661 997 435

Jałówki cielne, ok. 7 miesięcy, tel: 62 731 55 06 [22.01.]

Dmuchawę do siana, cena: 400 zł, tel: 698 994 059 [15.01.]

Prosięta, tel: 691 733 308

Siano w balach, owinięte siatką, tel: 512 349 935 [15.01.]

Żyto, około 20t, cena: 550 zł/t, tel: 723 058 003 [15.01.]

John Deere 6506, 98r. z turem 3 sekcyjnym, silnik 6 bez turbo, 105KM, Prasę Gallignani balot 120/150, 00r., szeroki podbieracz 220cm, central smarowanie, komputer lub zamienię na rozrzutnik Fortschritt lub podobny. Przyczepę 3-stronny wywrot, tel: 697 754 147 [15.01.]

Wesela
Zajazd Ostrzeszów
(Za stacją Statoil wyjazd na Kępno)
Hotel
PROFESJONALNIE ZA ATRAKCYJNĄ CENĘ
TEL. 607 426 000

AUTO-HANDEL
Tadeusz Hojeński
63-640 Bralin, Chojęcin 6D, (trasa Wrocław-Warszawa)
tel./fax 062 781 29 65, www.hojenski.otomoto.pl
e-mail: hojenskit@wp.pl
- sprzedaż
- komis
- urzędowe złomowanie pojazdów
- POMOC DROGOWA 24 h

AGENCJA OCHRONY OSÓB I MIENIA MAJOR
LIDER REGIONALNEGO RYNKU OCHRONY
ochrona mienia
ochrona VIP
konwojowanie
ochrona imprez masowych
montaż systemów alarmowych i telewizji przemysłowych
www.ochronamajor.pl
OSTRZESZÓW tel. 531 009 042
WIERUSZÓW tel. 693 618 981, KĘPNO tel. 607 253 433

KOMUNIE ŚWIĘTE
POSIADAMY WOLNE TERMINY
ZAJAZD OSTRZESZÓW
Wylot na Kępno za stacją Statoil
tel: 607 426 000

EURO-DACH
Dionizy Rzepecki
- Usługi ciesielsko-dekarskie
- Domy z drewna
- Domy z bala
- Kratownice
- Wiązary dachowe
- Pokrycia
Ostrzeszów ul. Zubrzyckiego 14
tel. 600 919 884
www.zacios.pl rdyzio@wp.pl

MICH - BUD
Usługi brukarskie
Michał Pilarczyk
- Zagęszczanie gruntu
- Podjazdy garażowe
- Kostka brukowa
- Chodniki, ścieżki
- Parkingi
Usługi koparko-ładowarką
tel. 663 649 314
Renta 23, 63-522 Kraszewice

GRAŻKA
GARAŻE BLASZANE
KOSTRUKCJE STALOWE, OGRODZENIA:
metalowe, panelowe
KARSKI ul. Środkowa 39
63-410 Ostrów Wlkp.
tel. 62 733 88 30, 607 680 103
www.garazeostrow.pl
garazekarski@gmail.com

INDYWIDUALNA PRAKTYKA STOMATOLOGICZNA
DENTI-KA
Lekarz stomatolog
Mateusz Kasprzak
Przyjmuje w środę, piątek i sobotę
- stomatologia estetyczna
- stomatologia zachowawcza
- stomatologia dziecięca
- chirurgia stomatologiczna
- protetyka
- endodoncja, RTG
ul. Zamkowa 32, 63-500 Ostrzeszów
REJESTRACJA TEL. 795 626 695

Kombajn Fortschritt e514, 92r., z przystawką do kukurydzy, tel: 697 754 147 [15.01.]

Pszenica, Kaliszkowice Kaliskie, tel: 62 731 04 52 [15.01.]

Jałówki, 6 szt., tanio, okolice Ostrzeszowa, tylko gotówka, tel: 881 253 517 [15.01.]

Ziemniaki jadalne i sadzeniaki - Vineta klasa A, tel: 691 757 181 [15.01.]

Zboże paszowe, pszenżyto i mieszankę, około 20t, cena: 550 zł/t, tel: 726 621 311 [2.01.]

Kosiarkę rotacyjną produkcji polskiej, tel: 603 301 294 [2.01.]

Widlak do ciągnika: 3.5m i 5.2m, tel: 600 195 110 [2.01.]

MF 255 i przyczepę/wywrotkę, tel: 725 631 069 [2.01.]

TWOJA DYSKRETNA POŻYCZKA
ZADZWOŃ
732 76 76 76

Jęczmień, cena: 700 zł, pszenżyto, cena: 680 zł, pszenica, cena: 750 zł, tel: 507 785 403 [2.01.]

Siewnik zbożowy, cena: 650 zł, rozsiewacz kos, cena: 850 zł oraz sortownik do ziemniaków, cena: 1 250 zł, tel: 698 101 934 [2.01.]

Sortownik do ziemniaków, elektryczny, cena: 1 200 zł, tel: 605 328 130 [2.01.]

Prosięta wbpx, pbz, ok. 20kg, 30 sztuk, kastrowane, wolne od chorób, szczepione na cwirkowirusy, mekoplazme, odrobaczone, tel: 609 620 716 [2.01.]

KUPIĘ:

Maciory i knury, odbiór i pieniądze na miejscu, tel: 667 892 096 [22.01.]

Ursusa z uszkodzonym silnikiem, tel: 792 593 676 [22.01.]

RÓŻNE:

ODDAM:

Meble kuchenne, tel: 781 294 897 [22.01.]

Pieska i sukę owczarka niemieckiego długowłosego, Ostrzeszów, tel: 781 294 897 [22.01.]

Małe kotki, tel: 62 730 23 97 [15.01.]

Używane aparaty do pomiaru glukozy we

NAWIĄŻĘ WSPÓŁPRACĘ
Z POŚREDNIKAMI
KREDYTOWYMI
TEL. 724 23 59 89

krwi z instrukcją obsługi (bez pasków), proszę dzwonić w godz. 16.00 – 20.00, tel: 783 467 969 [15.01.]

Kotki w dobre ręce, tel: 724 412 208 [2.01.]

PRZYJMĘ:

Kuchenkę gazową na butlę lub elektryczną oraz biurko, tel: 887 727 730 [15.01.]

Dużą ilość gruzu, tel: 665 812 774 [8.01.]

Każdą ilość gruzu oraz podobnych odpadów po budowach, tel: 725 960 825 [2.01.]

SPRZEDAM:

Stolik pod TV, kolor mahoń, tel: 667 770 224 [22.01.]

Nowy wałek do krajzegi, tel: 607 565 546 [22.01.]

Rower damski, holenderski, ram,a aluminiowa, 7-biegowy, tel: 607 565 546 [22.01.]

Nabijarkę elektryczna do gilz, mało używana, cena: 150 zł, tel: 665 376 147 [22.01.]

Młode myszoskoczki, cena: 10zł/szt., tel: 669 393 354 [22.01.]

Kuchenka gazowa firmy Wrozamet, cena: 50 zł, tel: 669 393 354 [22.01.]

Magiel elektryczny Tekstima, moc 2000W, wym. 85/24/30cm, cena: 100 zł, tel: 669 393 354 [22.01.]

Huśtawka Komfort dla niemowlaka, 6 prędkości huśtania i melodie, tel: 609 933 765 [22.01.]

Krzesło do karmienia firmy Fliboo Pink na kółkach, tel: 609 933 765 [22.01.]

Bujaczek - leżaczek Fisher Price, 3w1, niezniszczony, tel: 609 933 765 [22.01.]

Wózek Grander Tutek 3w1, brązowy, stelaż aluminiowy z połyskiem, stan bardzo dobry, niezniszczony, tel: 609 933 765 [22.01.]

Suknię ślubną, tel: 785 230 498 [22.01.]

Piec gazowy dwufunkcyjny Ariston i oprzyrządowanie do ogrzewania gazowego, Ostrzeszów, tel: 725 437 919 [22.01.]

Dachówkę ceramiczną z rozbiórki budynku mieszkalnego, tel: 792 593 676 [22.01.]

Nowa szafka z certyfikatem S-1 do przechowywania broni, tel: 505 558 856 [22.01.]

Wiertarkę z udarem firmy Einhell, kilka rodzai, cena: od 180 zł [22.01.]

Pompę wody Einhell, kilka sztuk, cena: od 80 zł, tel: 609 380 256 [22.01.]

Meble kuchenne, kolor orzech, dł. 2,60m, zadbane, oraz zlewozmywak srebrny i pochłaniacz, tel: 608 598 754 [22.01.]

Wstążki (tasiemki), kolor biały, wym. 1cm x 250m, cena: 5 zł/szpula, tel: 501 615 228 [22.01.]

Buty narciarskie Dolomite, niebieskie, rozm. 40-41, cena: 120 zł, tel: 691 863 068 [22.01.]

Etykiety samoprzylepne, wym.: 11cm x5cm lub 10,5cm x5cm, cena: 40 zł/tys. szt., tel: 783 807 046 [22.01.]

Dwa welony ślubne białe, jeden dł. 2m, drugi dł.78 cm, cena: 100 zł/2sz., tel: 691 283 781 [22.01.]

Pralkę Bosch, wannę, drzwi wewnętrzne (x3), czerwoną szafkę łazienkową, tel: 669 822 982 [22.01.]

Nowy żółto-niebieski zestaw pościeli 100x135 z ochraniaczem do łóżeczka 70x140cm, tel: 603 483 353 [22.01.]

Nową poduszkę i kołderkę do wózka, pościel 90x120 i baldachim ze stelażem do łóżeczka, tel: 661 754 002 [22.01.]

Nowy stół kuchenny, blat grubości 38mm, kolor orzech, buk, nogi chrom, tel: 609 136 816 [22.01.]

Ozdobne kwietniki z metaloplastyki, cena: od 20 do 40 zł/szt., tel: 783 525 171 [22.01.]

Za symboliczną kwotę łóżko młodzieżowe jednoosobowe oraz sofę jednoosobową w kolorze czarnym, stan bardzo dobry, tel: 607 339 300 [22.01.]

Drewno suche rozpałkowe z możliwością dowozu do klienta, tel: 515 468 023 [22.01.]

Krajzegę i piłę z wyrówniarką, tel: 515 468 023 [22.01.]

Tanio, meblościankę dębową, 4-częściową (szafa na wieszaki, 2 szafy z półkami i witryna), tel: 510 285 322 [22.01.]

Za niewielką sumę (dam dużo w gratisie) ubrania, buty, na osobę starszą oraz młodzieżowe, tel: 510 285 322 [22.01.]

Magiel elektryczny LEPPER 1200W, szer. maglowania 55 cm, cena: 130 zł, tel: 693 258 502 [22.01.]

Sanki plastikowe z hamulcem, używane, cena: 20 zł, tel: 601 937 880 [22.01.]

Rower damski, koła 26'', czarny bez przerzutek, cena: 110 zł, proszę dzwonić po godz. 16.00, tel: 730 078 361 [22.01.]

Narty zjazdowe z wiązaniami Fischer Atomic, dł. 180 cm, cena: 50 zł, tel: 661 971 639 [22.01.]

Rower górski męski, koła 26'', aluminiowy, stan bdb, cena: 200 zł, proszę dzwonić po godz. 16.00, tel: 725 879 096 [22.01.]

Silnik siłowy 11 KW, tel: 667 444 004 [22.01.]

12 nowych krzeseł (dąb sonoma + szara tapicerka), meble pokojowe, ławę i wersalkę, tel: 607 645 001 [22.01.]

Fotel dwuosobowy, rozkładany z możliwością spania, skrzynia na pościel, cena: 90 zł, tel: 600 440 670 [22.01.]

Meble: szafa, witryna, barek i stolik pod TV, stan dobry, cena do uzgodnienia, tel: 664 253 703 [22.01.]

Meble młodzieżowe z biurkiem, niebieskie fronty, stan bardzo dobry, cena: 200 zł, tel: 600 630 965 [22.01.]

Spawarkę Besler 400, tel: 605 898 488 [15.01.]

Silniki elektryczne o róznej mocy, tel: 605 898 488 [15.01.]

Rury stalowe o śr. zewn. 60mm, tel: 693 152 322 [15.01.]

Tunel grzewczy z pakowarką do owijania w folię termokurczliwą, automat i półautomat, tel: 605 898 488; 693 152 322 [15.01.]

Kontener stalowy na śmieci, tel: 605 898 488 [15.01.]

Zamrażarkę, cena: 400 zł, tel: 698 994 059 [15.01.]

Narty Fisher, dł. 1,9m, cena: 100 z, tel: 603 524 017 [15.01.]

Dużą, męską kurtkę skórzaną, rozm. 62, pralkę wirnikową typu Frania oraz małą wirówkę do prania, tel: 607 483 023 [15.01.]

Hurtownia nawozów i opału
Zdzisław Talaga
63-505 Doruchów, Zalesie 10
tel. 62 731 55 05, fax 62 731 57 34
kom. 609 046 852
Skup i sprzedaż
art. rolno - budowlanych, worki raszlowe

WYPOŻYCZALNIA ŁÓŻEK „MEDICA"
- ŁÓŻKA REHABILITACYJNE,
- WÓZKI INWALIDZKIE,
- BALKONIKI, KULE,
- MATERACE, PIONIZATORY,
- KONCENTRATORY TLENU,
- WÓZKI ELEKTRYCZNE NOWE I UŻYWANE
- AKUMULATORY
- NAPRAWY,
- I INNE.
POMOC W WYPEŁNIANIU WNIOSKÓW PFRON
tel. 607 892 247
Osowa 43 k. Wieruszowa
98-405 Galewice

USŁUGI ELEKTRONICZNO-ELEKTRYCZNE
instalacje elektryczne
serwis RTV
domofony, alarmy, monitoring
montaż TV SAT
naprawa laptopów
SŁAWOMIR NOWAK
TEL. 606 875 373

Tapczan i dwa fotele, cena: 100 zł, tel: 669 303 685 [15.01.]

Meble ogrodowe, 6 krzeseł + stół, rozkładany oraz karmnik dla ptaków, zdjęcia na MMS, tel: 691 211 495 [15.01.]

Drewno kominkowe opałowe, tel: 691 733 308 [15.01.]

Wykładzina dywanowa, wym. 4 x 5m, tel: 781 432 089 [15.01.]

Ikonę zabytkową Matki Boskiej Kazańskiej, drewno malowane, 1800r., tel: 608 358 935 [15.01.]

Fotel do masażu z podnóżkiem, tel: 725 414 721 [15.01.]

Budę ładną dla dużego lub średniego psa, szer. 150 gł. 85cm, całkowita wys. 150 w środku 74cm, kryta gontem papowym bordowym, zabezpieczona przed pogryzieniem przez psa, ocieplona, tel: 693 093 473 [15.01.]

Dwie szafy ubraniowe podzielone poziomo na dwie części (większa część na wiszące ubrania, druga dwie półki), rozm. jednej szafy 243x98x60, cena: 150 zł/szt., trzecia szafa też podzielona poziomo na dwie części tylko z półkami wym. 243x98x60, cena: 150 zł, szafy są z kompletu, tel: 62 730 11 66 [15.01.]

Łóżko do sypialni z pojemnikiem na pościel 200x140, cena: 100 zł, tel: 607 983 294 [15.01.]

Owczarki środkowoazjatyckie z papierami ZKwP (FCI) - szczeniaki, rasa typowo stróżująca, tel: 693 093 473 [15.01.]

Elektryczna maszyna do szycia AEG, cena: 150 zł, tel: 601 937 880 [15.01.]

Maszynę do szycia PRIVILEG M1208, stan jak nowy, sprawna 100%, tel" 790 843 778 [15.01.]

Zamrażarka 240l, tel: 535 015 400 [15.01.]

Dwa szczenięta owczarka niemieckiego/belgijskiego (suczki), data ur. 02.10.15r., zaszczepione oraz odrobaczone, wystawiamy metryki na psy, cena: 500zł/szt. do negocjacji, tel: 535 490 887 [15.01.]

Drewno opałowe, sezonowane, wałki 5-15cm, 30cm dł., cena: 110zł/mp oraz drewno kominkowe sezonowane, cena: 130zl/mp, możliwość dowozu, tel: 606 922 022 [15.01.]

Tarcze do cięcia drewna, 70", tel: 695 040 782 [8.01.]

Albę komunijną dla dziewczynki z halką i torebką, rozm.152, uszyta w studio „VIOLET", tel: 601 453 538 [8.01.]

TV Toshiba, 32'', kineskopowy, stan bdb, tel: 793 696 959 [8.01.]

Grzejnik aluminiowy, używany, 25 żeber, cena: 15 zł/szt., tel: 609 479 777 [8.01.]

Meble pokojowe, brązowe, stan bardzo dobry, dł. 2,40m, wys. 1,80m, cena: 450 zł, tel: 667 331 864 [8.01.]

Drzwi wewnętrzne niemieckie i krajzegę z wyłącznikiem, całą metalową, tel: 666 152 925 [8.01.]

Wózek dziecięcy 2w1, czarno-czerwony, poduszka + kołderka + poszewki, moskitiera, parasolka, tel: 661 389 359 [8.01.]

Zlew kuchenny z kranem i wężem, 2 okrągłe komory z syfonem, wym. 79x44cm, tel: 661 389 359 [8.01.]

Komplet wypoczynkowy: kanapa i 2 fotele, kolor bordowy, cena: 90 zł, tel: 728 328 696 [8.01.]

Stół drewniany, wym. 200x100cm oraz 6 krzeseł, cena: 600 zł, tel: 735 956 817 [2.01.]

Chłodziarkę do mleka o poj.200l, cena: 1000 zł do negocjacji, tel: 889 359 722 [2.01.]

Rury kanalizacyjne PCV, średnica: 160, cena: 9,50zł/mb, tel: 501 615 228 [2.01.]

Tapczan jedynkę dla dziecka z pojemnikiem na pościel, szer. 85cm, powierzchnia spania po rozłożeniu 2m, użytkowany 4 lata przez jedno dziecko, czysty, zadbany, bez przetarć, dziur i plam, materiał nie jest wytarty, odbiór w Kobylej Górze, cena: 150 zł, tel: 796 993 393 [2.01.]

Wózek spacerowy dla bliźniaków, tel: 607 564 853 [2.01.]

Piecyk żeliwny typu koza, moc 6kW, dodatkowo około 5m rury i kolanka, możliwy transport w okolicach Ostrzeszowa, cena: 220 zł, tel: 732 253 930 [2.01.]

Króliki, cena: 10zł/kg, tel: 691 280 454 [2.01.]

Szlifierkę kątową i prostą Metabo, wibrator do betonu Atlascopco, buława 1,5m, wciągarkę łańcuchową 0,5 i 0,8t rozdzielnie elektryczna, przenośna, przedłużacze budowlane 3x1,5mm, 25mb, oraz zmywarkę używaną Electrolux, ceny do negocjacji, tel: 783 552 474 [2.01.]

Wózek dla dziecka głęboki z możliwością zamiany na spacerówkę, używany, stan bardzo dobry, cena: 250 zł, tel: 723 564 511 [2.01.]

KUPIĘ:

Stelaż folii/szklarni do ogrodu, tel: 691 583 406 [15.01.]

PRACA:

DAM PRACĘ:

Zatrudnię kierowcę C +E w transporcie międzynarodowym, Ostrzeszów, tel: 601 858 002 [22.01.]

Poszukuję osób chętnych do pracy na stanowisku Pracownik obsługi Klienta na Stacji Paliw PKN ORLEN w Niedźwiedziu. Zainteresowane osoby proszę o kontakt telefoniczny 512293296 lub o przesłanie CV na adres: joanna.babuska@wp.pl

Zatrudnię tapicera z praktyką, DARMET Mąkoszyce 164a, tel: 609 837 301 [22.01.]

Przyjmę osobę do pracy w kuchni, praca na terenie Ostrzeszowa, tel: 62 730 38 24 [22.01.]

Zatrudnię sprzedawcę w sklepie spożywczo-przemysłowym w Grabowie nad Prosną tel. 607 832 010

Firma S Line zatrudni mężczyznę na stanowisko pracownik produkcji, wszelkie informacje pod numerem telefonu lub osobiście w siedzibie firmy: ul. T. Kościuszki 44 , 63-500 Ostrzeszów, tel: 881 784 914 [22.01.]

Firma z Kalisza zatrudni na 2 m-ce 4 mężczyzn do pomocy przy montażu kamer. Czas pracy od poniedziałku do piątku 8.00-16.00. Stawka 10 zł netto/1 godz. tel. 725 30 30 35

Zatrudnię mechanika pojazdów ciężarowych, tel: 609 692 959 [22.01.]

Zatrudnię stolarza z doświadczeniem oraz pomocnika stolarza. Doruchów. Tel: 601 87 26 85

Poszukuje osoby do prowadzenia Punktu Sprzedaży w Ostrzeszowie. Do głównych zadań Agenta będzie należało: samodzielne prowadzenie punktu sprzedaży, sprzedaż i obsługa klientów zgodnie ze standardami firmy. Oferujemy: punkt sprzedaży z wyposażeniem, współpracę na zasadzie Umowy Agencyjnej, atrakcyjne wynagrodzenia stałe i prowizyjne, stałą opiekę Kierownika Sprzedaży, nie wymagamy wkładu własnego. Osoby zainteresowane prosimy o kontakt: agent@ruch.com.pl, tel: 508 041 556 [22.01.]

Zatrudnię przedstawiciela handlowego (mężczyznę lub kobietę) do sprzedaży artykułów spożywczych, tel: 601 576 782 [15.01.]

Zatrudnię kierowcę kat. B (mężczyznę

Przyjmę zlecenia na usługi spawalnicze: bramy, ogrodzenia, balustrady i inne. Tel: 663 197 348

lub kobietę) do rozwozu artykułów spożywczych, Ostrzeszów, tel: 601 576 782 [15.01.]

PRYWATNY DETEKTYW skutecznie i dyskretnie tel. 725 30 30 35

Zatrudnię operatora maszyny leśnej (ciągnik i przyczepa zrywkowa), z doświadczeniem, tel: 602 465 742 [15.01.]

Zatrudnię stolarza i pomocnika stolarza przy produkcji szkieletów tapicerskich, tel: 691 967 187 [15.01.]

WYREMONTUJĘ MIESZKANIE, ZAŁOŻĘ PŁYTKI, TANIO. Tel: 739 576 548

Firma „SOLANO" poszukuje pracownika na stanowisko Koordynator ds. obsługi pracowników. Miejsce pracy Mikstat (okolice). Wymagania: minimum średnie wykształcenie, prawo jazdy , dyspozycyjność, umiejętność współpracy z ludźmi, znajomość obsługi komputera. Oferujemy: stabilne warunki zatrudnienia na podstawie umowy o pracę i atrakcyjne wynagrodzenie, tel: 515 091 204 [8.01.]

PRACUJ JAKO OPIEKUN SENIORÓW W NIEMCZECH I W ANGLII Z PROMEDICA24.

ATRAKCYJNE ZAROBKI,

SPRAWDZONE KONTRAKTY.

TEL.: 519 690 505.

Zatrudnię mechanika samochodów ciężarowych i maszyn budowlanych, tel: 725 152 447 [2.01.]

SZUKAM PRACY:

Poprowadzę warsztaty z papierowej wikliny, wyrób koszyczków- różne wielkości i kolory, całkowicie ekologiczny produkt, tel: 663 503 073 [22.01.]

Młoda 21-latka poszukuje stałej pracy, posiadam prawo jazdy kat. B oraz wykształcenie średnie, tel: 665 607 784 [22.01.]

Elektryk z doświadczeniem w dużym zakładzie przemysłowym podejmie współpracę z firmą w zakresie napraw i usuwani awarii systemów sterowania i automatyki maszyn produkcyjnych, tel: 665 546 691 [22.01.]

Studentka matematyki udzieli korepetycji, tel: 723 308 696 [22.01.]

Tapicer szuka pracy, tel: 666 265 913 [22.01.]

Pilnie szukam pracy dorywczej popołudniami i w weekendy: sprzątanie, mycie okien, robienie zakupów, posiadam własny samochód, tel: 609 889 863 [15.01.]

Dziewczyna po szkole fryzjerskiej poszukuje pracy na stałe, dorywczej, bądź stażu, możliwość zrobienia potrzebnych kursów przez urząd pracy, doświadczenie w gastronomii jako pomoc kuchenna, tel: 730 695 940 [15.01.]

25-latka mająca doświadczenie z dziećmi, w gastronomi, umiejętności manualne, podejmie pracę (np. opiekunka do dzieci), praca od poniedziałku do piątku, tel: 691 394 323 [15.01.]

Rozliczę roczne zeznanie PIT za 2015r., tanio i solidnie, cena: 10 zł, tel: 724 141 597 [15.01.]

Spawanie stali czarnej, nierdzewnej, aluminium - np. rury (instalacje), konstrukcje, części maszyn itp. TANIO!

Tel. 667 419 551

Posprzątam mieszkanie, dom jednorodzinny, umyję okna, wyprasuję lub zaopiekuję się dzieckiem lub osobą starszą na terenie Ostrzeszowa, tel: 730 076 205 [8.01.]

25-latek poszukuje jakiejkolwiek pracy, tel: 726 824 407 [8.01.]

MATRYMONIALNE – „SERENADA 35+"

Wolny mężczyzna, 50 lat, pozna miłą i odpowiedzialną panią, kontakt do uzyskania w redakcji.

Kawaler 36 lat, bez nałogów, pozna uczciwą panią zdecydowaną na stały związek w wieku 28-37 lat, tylko poważne oferty, tel: 721 866 493

Wdowa, 58 lat, niskiego wzrostu, pozna wdowca do 65 lat, niepijącego, kulturalnego, katolika do stałego związku. Niskiego wzrostu, uczciwego, najlepiej z wioski. Proszę tylko o poważne oferty telefoniczne (nie SMS), dzwonić do godz. 20:00, kontakt telefoniczny: do uzyskania w redakcji.

Kawaler bez nałogów, 44 lata, konsultant kosmetyczny, uczciwy, uczuciowy, pragnie zbudować szczęśliwy związek małżeński – miłość, rodzinę, poznać uczciwą, sympatyczną, niepalącą panią w wieku 31-52 lata, która stworzy ciepło domowego ogniska, e-mail: marek1970-72@o2.pl

47-latek, uczciwy, bez zobowiązań, pozna kobietę w wieku 35-50 lat, uczciwą, zadbaną, która myśli o stałym, poważnym związku, tel: 573 422 523

Jesteś dojrzałą, poważną osobą, która skończyła 35 lat i doskwiera Ci samotność? Osoby samotne to bardzo liczna grupa w naszym społeczeństwie. Nie musi tak być. Ta rubryka jest Twoją szansą na odnalezienie „drugiej połowy". Pamiętaj, że zamieszczamy tylko poważne anonsy. Jak zamieścić ogłoszenie? Przyjdź do redakcji razem z dowodem osobistym.

GINEKOLOG POŁOŻNIK
lek. Paulina Raczyńska-Bociąga
rejestracja tel. 605 85 20 06
Ostrzeszów, al.Wolności 1A
www.bociaga.com.pl

LOGOPEDA w Grabowie nad Prosną
mgr Karolina Kasprzak
rejestracja tel: 601 520 160
Przychodnia Prosmed ul. Wodna 2A

TAXI

BAGAŻOWE
Tel. 530 410 273

Filmowanie HD Lustrzankami
studio fotograficzne
www.studiorafa55.pl
tel. 506 571 737 Ostrzeszów, Zamkowa 44c
Fotografia

Zimowisko 16.01-23.01.2016 3DH ZHP im. Powstańców Wlkp. i 2 Próbnej DSH ZHP im. Powstańców Wlkp. z Mikstatu Hufca Ziemi Ostrzeszowskiej im. Szarych Szeregów

ZIMOWISKO W GŁUCHOŁAZACH

Już po raz trzeci mikstaccy harcerze pojechali na zimowisko Drużyny. Tym razem obraliśmy kierunek na Góry Opawskie. Bazą postojową był ośrodek Banderoza w Głuchołazach, super miejsce i na pewno będziemy tam wracać. Harcerze przez siedem dni świetnie się bawili, jak i uczyli. Ale po kolei.

Po przyjeździe - w sobotę, wszyscy rozlokowaliśmy się w naszym budynku, w którym oprócz kawiarenki mieliśmy do dyspozycji wielką salę z podświetlaną podłogą. W niedzielę udaliśmy się na wyjściowo, wraz z proporcem, na mszę św do głuchołazkiego kościoła. Po mszy zaczęliśmy realizację programu, który zaczynał się wyjściem do groty solnej, w której, relaksując się, spędziliśmy 45min. Dzień zaczynał się zaprawą o 6.00, potem toaleta i przygotowanie do śniadania. W ciągu tygodnia zdobyliśmy dwie góry. Pierwsza tak na rozgrzewkę. Poszliśmy na Górę Chrobrego, lecz docelową górą była Kopia Biskupia 899 m.n.p.m. Ta góra była potrzebna naszym harcerzom z tworzonego zastępu wędrowniczego do rozpoczęcia wyczynu na pagon - jeszcze cztery góry do zdobycia w czterech pasmach górskich. Wszyscy bardzo chętnie uczestniczyli w zajęciach, choć nie zawsze na początku wszystko wychodziło. Nasi harcerze i biszkopci uczyli się prasować mundury oraz poznali metodę pastowania butów na gorąco, która wzbudziła sporo emocji. Dh Bartek Mucha przeprowadził zajęcia z wiązania węzłów, a dh Mirek Dmuchowski z topografii i posługiwania się kompasem. Poznaliśmy też najróżniejsze tańce z całego świata oraz braliśmy udział w warsztatach gry na bębnach afrykańskich –odkryliśmy, że mamy naprawdę utalentowanych muzycznie druhów i druhny. Dh Marysia Kulczycka przeprowadziła zajęcia z RKO oraz opowiadała o hipotermii oraz jak należy postępować w takich przypadkach. Były też opowieści miejscowego barda i opowiadacza o legendach i podaniach związanych z Górami Opawskimi i Głuchołazami oraz pokaz minerałów i technik płukania złota. Mieliśmy też dwie solenizantki - dh Weronikę Sitkowską oraz Izabelę Organista i imieniny dh Mariusza Ciechanowskiego, o których, jak się okazało, zapomniał w natłoku zajęć. Wszystkim zaśpiewano sto lat, a solenizantki pokroiły tort. Potem zaczął się bal przebierańców. Pomysłowość kostiumów była przeogromna i bardzo ciężko było wyłonić zwycięzców konkursu na najlepsze przebranie.

W noc z piątku na sobotę, zgodnie z tradycją drużyny, o 24.00 odbyło się przyrzeczenie naszych biszkoptów poprzedzone sześciomiesięcznym okresem próbnym i kończącym próbę nocnym biegiem sprawdzającym wszystkie umiejętności oraz znajomość prawa harcerskiego. Oczywiście na przyrzeczeniu nie zabrakło rodziców naszych biszkoptów oraz druhów strażaków z OSP Mikstat, którzy zawsze starają się nam pomagać we wszystkich przedsięwzięciach jakie realizujemy. Po przyrzeczeniu rozpaliliśmy ognisko kiełbasiane i wszyscy się na nie udaliśmy. Rodzice byli dumni ze swoich młodych harcerzy. Dh Mariusz Ciechanowski też nie krył dumy i radości, i mówił, że aż serce rośnie, jak się patrzy na tak wspaniałych młodych ludzi i chyba możemy być spokojni o przyszłość naszej ojczyzny, skoro mamy takie dzieci i taką młodzież.

W sobotę jeszcze ostatnia zbiórka i podsumowanie zimowiska –wszyscy jednogłośnie stwierdzili, że było szałowo i jeszcze by z chęcią zostali, ale niestety trzeba było wracać. Chcemy podziękować dh phm Andrzejowi Rachelowi z zaprzyjaźnionego Hufca Kępno za pomoc w zorganizowaniu zimowiska i komendantowanie oraz dh Jackowi Sikorze i dh Robertowi Rokickiemu za pomoc w przyrzeczeniu. Dziękujemy też Panu Maciejowi Tarchalskiemu z Przystani Kajakowej Eskapada w Grabowie za transport, oraz całej kadrze zimowiska oraz ośrodka Banderoza za poświęcony czas i zaangażowanie.

Pozdrawiamy wszystkich naszych sympatyków,

3DH ZHP i 2DSH ZHP im. Powstańców Wlkp. z Mikstatu

FERIE ZIMOWE 2016
Z OSiR-em

PLAN IMPREZ ORGANIZOWANYCH PRZEZ OSiR OSTRZESZÓW NA STYCZEŃ I LUTY 2016 r.

Wyjazd na lodowisko	19,00	Kalisz	26.01.2016 w godz.10-14:00
Kulig z kwaśnicą	Bezpłatnie własne sanie	Teren OSiRu i okolice Bałczyny	29.01.2016 w godz. 11-13:00
Wyjazd na narty	52,00	Zieleniec (Duszniki-Zdrój)	06.02.2016 godz. 6:00 zbiórka
Wyjazd na narty	52,00	Czarna Góra (Stronie Śląskie)	20.02.2016 godz. 6:00 zbiórka

Bieżące informacje dotyczące poszczególnych imprez dostępne są na stronie internetowej **www.osir-ostrzeszow.pl**
Zgłoszenia na każdą z imprez przyjmowane są pod nr tel. :
728-454-709 lub pod adresem mailowym **osirostrzeszow@wp.pl**
Wszystkich chętnych serdecznie zapraszamy!

KUPON KONKURSOWY

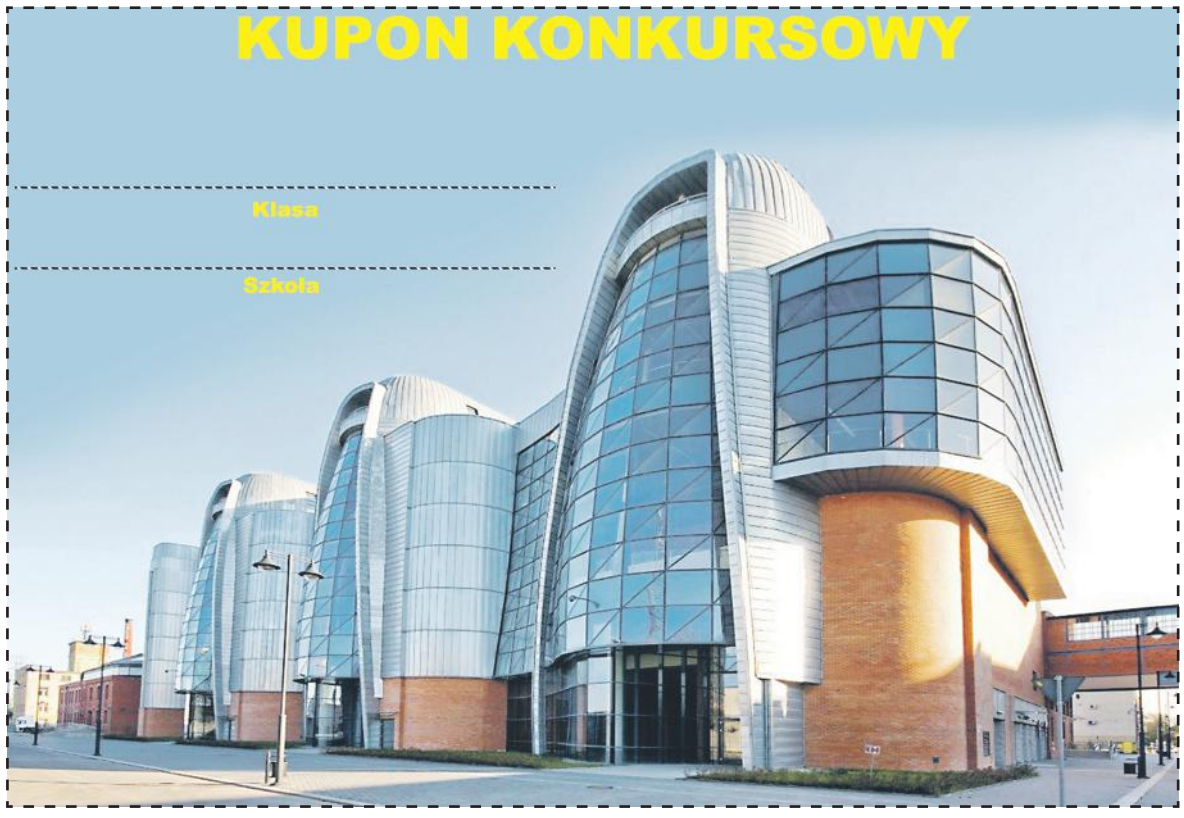

„Góry nie zabijają”

- spotkanie z Krzysztofem Wielickim

W piątek – 15 stycznia do Ostrzeszowa ponownie przybył wybitny himalaista, zdobywca „Korony Himalajów”, czyli 14 ośmiotysięczników. Jeden z najznakomitszych ambasadorów ziemi ostrzeszowskiej (urodził się w Szklarce Przygodzickiej). Za te zasługi w 1996 roku przyznano mu tytuł „Honorowego Obywatela Miasta i Gminy Ostrzeszów”. Mowa o Krzysztofie Wielickim. Nie dziwi zatem, że zainteresowanie spotkaniem było ogromne. Tak duże, że nasz krajan podobno nie mógł znaleźć wolnego miejsca parkingowego.

Tym razem przyjechał na zaproszenie Ostrzeszowskiego Centrum Kultury. Miłośników gór, także spoza naszego powiatu, przybyło tak wielu, że z trudem mieścili się w sali klubowej kinoteatru. Część z nich musiała się zadowolić miejscami stojącymi w holu. Byli i tacy, którzy niestety rezygnowali i zdegustowani wracali do domów.

Pan Krzysztof podczas dwugodzinnego spotkania snuł wspaniałe opowieści o górach i ich pogromcach… O tych, którzy zawsze wychodzą tam wyłącznie po życie, ale czasami odnajdują także śmierć. O braterstwie liny i o tym, że w górach można spotkać… człowieka.

Wspominał, jak po raz pierwszy zetknął się ze wspinaczką wysokogórską. – Kiedy studiowałem na Politechnice Wrocławskiej, pojechałem na skałki z kolegami i odtąd wspinanie stało się moją pasją – mówił. W jego domu nie było tradycji górskich. On był pierwszy, który oddał serce górom. Wspinanie zaczynał od najniższych po najwyższe szczyty. Tak zdobywał doświadczenie. Zanim doszedł do mistrzostwa, pierwsze kroki stawiał w klubach. – Nie było wówczas komercji, starsi koledzy uczyli młodszych – wspominał. – Miałem to szczęście, że akurat w takim systemie się kształciliśmy.

W swych opowieściach wspomagał się filmem i slajdami. Słuchacze dowiedzieli się m. in. o szczytach jakie zdobył. Pierwszym, zdobytym zimą!, był ośmiotysięcznik – Mount Everest. Po nim szczyt Kangchenjunga, trzecia co do wysokości góra świata. Wówczas Wielickiemu towarzyszył Jerzy Kukuczka. Niestety, podczas wyprawy zmarł jeden z jej uczestników – Andrzej Czok. Na cześć kolegi Wielicki sfilmował jego pożegnanie i oddanie jego ciała górom. Jak mówił, chciał w ten sposób udowodnić, że ludzie nie idą w góry po śmierć, lecz po życie. – Góry nie zabijają – człowiek popełnia błędy – i Jurek, i Wanda, ja też. Jedni mają więcej szczęścia, inni mniej.

Wspomniana Wanda to Wanda Rutkiewicz – pierwsza Europejka, która stanęła na Mount Everest. Poza nią naszemu himalaiście w wyprawach towarzyszyli też: Jerzy Kukuczka, Leszek Cichy czy Andrzej Zawada. Wspólnie z nimi, a czasem także samotnie, osiągał największe sukcesy w dziejach polskiego i światowego himalaizmu. Najważniejsze, co podkreślał, to pewność siebie i wiara w swoje możliwości.

Krzysztof Wielicki ze znanym sobie poczuciem humoru opowiadał o wejściach na ośmiotysięczniki. Ostatnim, jaki zdobył, był Nanga Parbat. W ten sposób stał się piątym alpinistą świata, który stanął na czternastu najwyższych szczytach. Wielicki podkreślał, że nim się wyjdzie zdobywać wysokie szczyty, dobrze jest poznać i zdobyć przyjaźń osób, z którymi się idzie, bo wtedy człowiek wie, że może na nich liczyć, a góry potrafią być zdradliwe. Z drugiej strony w górach także można trafić na dobrego człowieka, na którego pomoc można liczyć.

W jego karierze nie brakowało też dramatycznych momentów. Sam kilkakrotnie otarł się o śmierć, a także był świadkiem tragicznych wypadków swoich towarzyszy. W 2013 roku kierował słynną ekspedycją, której celem było pierwsze zimowe wejście na Broad Peak. Podczas zejścia ze szczytu zginęli Maciej Berbeka oraz Tomasz Kowalski. - Dla mnie była to najtragiczniejsza wyprawa – przyznał – Nic na to nie wskazywało (…).

Fantastyczna podróż w krainę Karakorum i Himalajów bogata była także w pytania miłośników górskich szczytów. Tych przybyło około dwustu. Zakres tematów był niewyczerpany. Bohaterowi spotkania zadano m.in. pytanie, jak się czuje jako Honorowy Obywatel Ostrzeszowa. – Honornie – żartował. – Raz mi nawet mandat chcieli wlepić. Teraz nie pamiętam, czy ja zapłaciłem…?! – mówił.

Na zakończenie można było nabyć książkę z autografem autora pt. „Krzysztof Wielicki. Mój wybór. Temat rzeka” t. 1 i 2, w cenie 45 zł.

Szkoda tylko, że przygotowana na to spotkanie sala była stanowczo za mała. Nie wszyscy uczestnicy widzieli pokazywane slajdy, co na takim spotkaniu jest bardzo ważne, w dodatku mieli problem z usłyszeniem tego, o czym mowa. Stąd słychać było dobiegające głosy „głośniej!”. Miejmy nadzieję, że nie zraziło to Krzysztofa Wielickiego i nadal czuje się „honornie” w mieście, które nadało mu tytuł Honorowego Obywatela.

RED

fot. Wiesław Kaczmarek

31 stycznia – Międzynarodowy Dzień Przytulania

Jak wiadomo, przytulanie to samo zdrowie. Nie tylko wspomaga odporność organizmu, ale również zmniejsza ryzyko chorób serca oraz niweluje objawy stresu. Dzień przytulania obchodzony jest w różne dni w wielu miejscach na świecie, m.in. w USA, Australii, Niemczech czy Austrii. Ta wyjątkowo przyjemna tradycja zapoczątkowana została w latach 80. w Stanach Zjednoczonych przez Kevina Zaborneya i Adama Olisa, którzy uznali, że Amerykanie niepotrzebnie wstydzą się okazywać uczucia publicznie. Tym bardziej, po odkryciu przez naukowców z Instytutu Badań nad Dotykiem, że pary we Francji poświęcają na przytulanie aż 3 razy więcej czasu, niż zakochani za oceanem. Pozostaje zatem mieć nadzieję, że 31 stycznia stanie się w końcu świętem urzędowym. Każdemu przyda się dzień wolny, przeznaczony na okazywanie czułości najbliższym.

(lol)

Twoje dziecko nie chce jeść!

Przychodnia PROSMED w Grabowie nad Prosną w dniu 20.01.2016 zaprosiła rodziców na spotkanie - warsztaty pt. „Twoje dziecko nie chce jeść? Praktyczne porady dla rodziców niejadków”. Spotkanie poprowadziła mgr Natalia Świstak-Trawińska, specjalista żywienia człowieka. Rodzice mieli okazję do wymiany doświadczeń o swoich niejadkach, uzyskali wiele informacji i praktycznych rad jak postępować ze swoimi pociechami.

Było to kolejne spotkanie - warsztaty, zorganizowane przez Przychodnię PROSMED w Grabowie nad Prosną. Spotkania mają być formą edukacji zdrowotnej, a ich celem jest szerzenie profilaktyki oraz poprawa stanu zdrowia mieszkańców powiatu ostrzeszowskiego. Niebawem odbędą się kolejne, na które już teraz serdecznie zapraszamy. Informacje można śledzić na bieżąco na stronie internetowej przychodni: www.prosmed.com.pl.

Sławomir Gajdka

Przeczytaj tekst jednym, w miarę szybkim tempem.
Odpowiadaj głośno (jeśli to możliwe) na pytania.
Pamiętaj!!! Nie wolno Ci się zatrzymywać.

Pytania:

Jakiego koloru jest sufit?
Jakiego koloru są zęby?
Jakiego koloru jest śnieg?
Jakiego koloru jest papier do drukarki?
Jakiego koloru jest dom prezydencki w Waszyngtonie?
Jakiego koloru jest Sejm w Polsce? Teraz zatrzymaj się i w myślach powtarzaj przez około 15 sekund biel, biel.....
Jakiego koloru jest suknia ślubna?
Co pije krowa?
.....

A nie wydaje Ci się, że krowa pije wodę a nie mleko? :)

DZIECI W NASZYCH STRONACH

BOBASKI Z NASZYCH STRON

Antoni, synek państwa Agnieszki i Adriana Sikorów z Ostrzeszowa, ur. 19.01.2016 r., waga 3830 g

Wiktoria, córeczka państwa Karoliny i Zbigniewa Fabrowskich ze Szklarki Przygodzickiej, ur. 19.01.2016 r., waga 3480 g

26. I /wt./ - godz. 9.00 do 10.00 - Zajęcia plastyczne dla dzieci "Zima" prac. plastyczna OCK / Biblioteka /
- godz. 10.30 do 13.30 - Zajęcia plastyczne dla zaawansowanych prac. plastyczna OCK / Biblioteka /
- godz. 11.00 - Seans Filmowy - "Fistaszki" Wersja Kinowa - Kino Piast

27. I /śr./ - godz. 9.00 - 10.00 - Zajęcia plastyczne dla dzieci "Pejzaż zimowy" prac. plastyczna OCK / Biblioteka /
- godz. 10.30 do 13.30 - Zajęcia plastyczne dla zaawansowanych prac. plastyczna OCK / Biblioteka /
- godz. 11.00 - Zuchowe gry i zabawy, - sala klubowa OCK
- godz. 11.00 - Seans Filmowy - "Fistaszki" Wersja Kinowa - Kino Piast

28. I /czw./ - godz. 10.00 - "Guzikami malowane" - zajęcia twórcze dla dzieci i młodzieży - Muzeum Regionalne - Ratusz
- godz. 10.00 - Turniej "Piłkarzyki" - dla dzieci do lat 14
- godz. 11.00 - Seans Filmowy - "Fistaszki" Wersja Kinowa - Kino Piast

29. I /pt./ - godz. 10.00 - Turniej "Bilard" - dla dzieci od 12 do lat 14
- godz. 11.00 - Zuchowe gry i zabawy, - sala klubowa OCK
- godz. 11.00 - Seans Filmowy - "Fistaszki" Wersja Kinowa - Kino Piast
- godz. 11.00 - "Taneczna zima" - zajęcia taneczne - sala klubowa OCK

30. I /sob/ - godz. 16.30 - 18.30 - Bal kostiumowy "U bałwanka" - dla dzieci do lat 10

Organizator OCK OSTRZESZOWSKIE CENTRUM KULTURY

30 stycznia 2016 r.
godz. 16.30
Ostrzeszowskie Centrum Kultury
ul. Gorgolewskiego 2

zapraszamy dzieci do lat 10

W programie:
Gry, zabawy, konkursy.
Wybór Króla i Królowej balu.

Wstęp wolny

Organizator OCK OSTRZESZOWSKIE CENTRUM KULTURY

Warsztaty wikliniarskie

21 stycznia w Kobylogórskim Ośrodku Kultury odbyły się warsztaty wikliniarskie, skierowane do osób chcących poznać sztukę dawnego rzemiosła wikliniarskiego i rozwinąć swoje zdolności artystyczne.

Program warsztatów skupiał się głównie na nauce wyplatania z wikliny. Jednak nauka ta odbywała się na zasadzie zabawy, poprzez którą stworzono ciekawe prace.

Młodzi uczestnicy naszego spotkania poznali formy i sploty, co pozwoliło im własnoręcznie wykonać różnego rodzaje kosze i nie tylko. Główną propozycją było wyplatanie koszyczków przez dzieci (ale również przybyłych wraz ze swymi pociechami – dorosłych), na bazie wcześniej przygotowanego szkieletu. Powstały w ten sposób koszyczki na tzw. skarby. Ponieważ jednak termin naszych warsztatów zbiegł się z popularnym świętem wszystkich babć i dziadków, uczestnicy warsztatów mogli wykonać również wiklinowe kwiaty, stanowiące oryginalny upominek dla swoich najbliższych.

„Spotkanie z wikliną" pokazało, że każdy mógł skorzystać z naszej propozycji i spróbować swoich sił z tym rękodziełem. W rezultacie uczestnicy warsztatów nauczyli się wyplatać różne formy z wikliny, rozbudzili swoją kreatywność, a co za tym idzie - poszerzyli wiedzę na temat pracy artystycznej. Śmiało możemy powiedzieć, że podczas warsztatów wikliniarskich stworzyliśmy małe unikalne dzieła kultury materialnej.

www.kobyla-gora.pl

Święto Babci i Dziadka w Szkole Podstawowej w Kobylej Górze

Babcia i dziadek to po rodzicach najbliżsi członkowie rodziny. Warto sprawić, aby w tym dniu poczuli się wyjątkowi. To jedno z najmilszych i najsympatyczniejszych świąt w kalendarzu. Obchody Dnia Babci zostały zapoczątkowane w 1964 roku z inicjatywy tygodnika „Kobieta i Życie".

Dzień Dziadka stał się popularny w Polsce w latach 80. Dziś oba te święta są najczęściej łączone. Mieć dziadków to ogromne szczęście. Są oni skarbnicą opowieści o dawnych czasach, znają ciekawe, czasem zabawne historie związane z naszą rodziną, które przekazywane są z pokolenia na pokolenie. Dziadkowie przeżyli i pamiętają także ważne wydarzenia z dziejów kraju, naszej miejscowości. To od nich możemy się wiele nauczyć. Zwykle są bardzo wyrozumiali, cierpliwi, otaczają wielką troską i miłością swoje wnuczęta. Wybaczają wszystkie psoty i oczywiście rozpieszczają. To oni najczęściej mają czas na wspólne rozmowy, spacery, gry, zabawy, oglądanie rodzinnych pamiątek, zdjęć, podróże, wycieczki. Nie wolno o nich zapominać, a złożenie życzeń to wielka radość dla każdego wnuka. Uczniowie klasy I a postanowili zaprosić swoich dziadków na uroczyste spotkanie, które odbyło się 13 stycznia 2016 r. w sali KOK-u. Zebranych gości powitała wychowawczyni, składając najserdeczniejsze życzenia. Następnie rozpoczęła się część artystyczna w wykonaniu uczniów. Dziadkowie z wielką uwagą słuchali pięknie recytowanych wierszyków, śpiewanych piosenek oraz życzeń specjalnie przygotowanych dla każdej babci i dziadka. Nie mogło zabraknąć własnoręcznie zrobionych przez dzieci prezentów, które wręczyły swoim najbliższym i złożyły życzenia. Wszyscy częstowali się pysznym ciastem, herbatką i kawą przygotowaną przez mamusie. Odbyło się także kilka konkursów dla babć i dziadków. Chętnych do zabawy nie brakowało. Oto niektóre z nich: przyszywanie guzików, wiązanie krawatów, wycinanie papierowych serwetek, przeliczanie monet w zawiązanym woreczku, odbijanie piłeczki, zawieszanie prania. Każdy uczestnik konkursu otrzymał słodki upominek i ogromne brawa.

Z wielkim wzruszeniem dziadkowie dziękowali za przygotowanie tej uroczystości i złożone życzenia. Cieszymy się, że wspólnie spędzony czas dostarczył wszystkim wiele radości i miłych chwil. A więzi, które łączą wnuki z dziadkami, niech pozostaną nadal tak trwałe jak dało się zauważyć podczas tego wyjątkowego spotkania.

Pragnę wyrazić serdeczne podziękowanie wszystkim mamusiom, które z wielkim zaangażowaniem pomogły przygotować tę uroczystość.

M.K.

HOROSKOP TYGODNIOWY

BARAN
(21 marca – 20 kwietnia)

Zanim osiągniesz sukces, czeka cię kilka chwil zwątpienia, ale cierpliwość się opłaci. Jeśli chodzi o zdrowie, to będziesz wprawdzie w niezłej formie, jednak nie nadużywaj swoich sił. Poświęć w tym tygodniu więcej czasu rodzinie, która czuje się nieco zaniedbana przez ciebie. W sferze funduszy rób swoje, ale nie kieruj się ambicjami. Mogą one stać się powodem niewłaściwych decyzji, mających wpływ na twoją przyszłość.

BYK
(21 kwietnia – 20 maja)

W tym tygodniu zaczniesz rozumieć osoby, których postępowanie do tej pory wydawało ci się niedorzeczne. W miłości ciesz się tym, co masz. Jeżeli potrafisz docenić drobiazgi, nieraz poczujesz się naprawdę szczęśliwa. W kwestii zdrowia pamiętaj, że właściwa dieta i kontakt z naturą to warunek dobrego samopoczucia. Jeśli myślisz o zmianie pracy lub własnej firmie, nie czekaj, bo dobra passa minie. Śmiało realizuj plany.

BLIŹNIĘTA
(21 maja – 21 czerwca)

Teraz zacznie się dobry okres w Twoim życiu uczuciowym. Jednak w tym tygodniu możesz natknąć się na parę przeszkód. Jeśli masz partnera, prawdopodobnie będziecie rozmawiać o wspólnych celach. Dużo rozmawiacie, lecz nie za bardzo się rozumiecie. Jeśli chcesz to zmienić, musisz zacząć zadawać więcej pytań i przestać uważać pewne rzeczy za oczywiste. Uważaj na nieporozumienia między Wami. Jeśli jednak nie masz partnera, wstrzymaj się póki co od angażowania się w kolejny związek.

RAK
(22 czerwca – 22 lipca)

Nie porzucaj rozpoczętych projektów, zachowuj spokój i właściwie oceniaj sytuację. Niewykluczona miłość od pierwszego wejrzenia, która wniesie mnóstwo radosnego podniecenia. Pamiętaj, że niehigieniczny tryb życia nie wychodzi na zdrowie. W tym tygodniu rozwiąż niefortunną współpracę i zakończ projekty, które nie przyniosły oczekiwanych zysków. Warto zainwestować w nowy interes.

LEW
(23 lipca – 23 sierpnia)

Pojawią się nowe możliwości. Wybieraj te, które są zgodne z twoimi zainteresowaniami. Rozpoczynający się tydzień to czas ożywionych kontaktów. Jeśli jesteś osobą samotną, to w grę wchodzi nawet nowa miłość. Pomimo tego iż chwilami życie pędzić będzie w zawrotnym tempie, znajdź czas dla siebie. Pamiętaj, że najlepszą strategią jest konsekwencja. Trzymaj się zajęć przynoszących dochody, a z inwestycjami poczekaj.

PANNA
(24 sierpnia – 22 września)

Nie zadzieraj z urzędami i unikaj sytuacji grożących mandatem. Choć nudzi cię codzienność, pozostań przy starych sprawdzonych układach. Pamiętaj, że regularny tryb życia i sport utrzymają twoją formę. Staraj się jak najwięcej przebywać na otwartej przestrzeni. Zawodowe plany, za które zechcesz się zabrać, okażą się być mało realne. Wygląda więc na to, że powinnaś zwolnić tempo i zająć się swoim życiem w sferze prywatnej.

WAGA
(23 września – 23 października)

Staraj się lepiej zrozumieć sytuację i nie podejmuj kategorycznych decyzji. Jeśli chodzi o sprawy sercowe, to pamiętaj, że nie wszystko złoto, co się świeci. Większa dawka marzeń to dobry sposób na przelotną stagnację. Nie popisuj się za kierownicą i nie bij rekordów w odchudzaniu. Nie daj się także ponieść wybujałym ambicjom, pracuj w spokojnym rytmie, wówczas zostaniesz doceniona. Może nawet uzyskasz awans na wyższe stanowisko.

SKORPION
(24 października – 21 listopada)

Dobry czas na decyzje. Planety sprzyjają ambitnym planom, np. budowie własnego domu.Wenus w twoim znaku oznacza, że wszystko może się zdarzyć, ale pamiętaj, że liczy się pierwsze wrażenie. Żyj na luzie i zwróć uwagę na to, aby się wysypiać. Masz doskonały moment na rozpoczęcie długodystansowych planów finansowych. Warto mądrze zainwestować oszczędności. Pomyśl o otwarciu własnego biznesu.

STRZELEC
(22 listopada – 21 grudnia)

Połączysz pomysłowość z energicznym działaniem. Jeśli ci na czymś zależy, pomóż losowi. Możesz poznać kogoś, z kim zechcesz spędzić resztę życia. Małżeństwom ze stażem w tym tygodniu nie grozi nuda. Będą służyć ci dalekie spacery w miłym towarzystwie, taniec i gimnastyka. Rób to, co potrafisz najlepiej, ponieważ ryzykowne eksperymenty grożą klapą! Poważnie traktuj powierzone ci obowiązki.

KOZIOROŻEC
(22 grudnia – 20 stycznia)

Postaw wreszcie na swoje niewykorzystane dotąd talenty, rozwijaj się na wielu płaszczyznach. W miłości - w kratkę, lepiej więc zdobyć się na większą wyrozumiałość. Zamiast popaść w hipochondrię, wybierz się do lekarza, by rozwiać wątpliwości co do stanu zdrowia. W pracy możesz teraz śmiało ubiegać się atrakcyjniejsze stanowisko lub dodatkowe zarobki. W pędzie życia nie zapomnij o najbliższych, którzy cię teraz potrzebują

WODNIK
(21 stycznia – 19 lutego)

Pora zakończyć sprawy, które ciągną się długo. Wkrótce pojawią się nowe możliwości. Gwiazdy narobią trochę bałaganu w twoim sercu, by sprowokować cię do gruntownych porządków. W tym tygodniu odczujesz także znaczny spadek energii i kondycji, na szczęście chwilowy. Możesz czuć się nieco przygnębiony. Zimowej chandry pozbędziesz się dzięki aktywności fizycznej. Postaraj się więcej ruszać. Siłownia czy basen dobrze ci zrobią.

RYBY
(20 lutego – 20 marca)

Możliwe nieporozumienia, ale bądź wielkoduszna i sprawiedliwa, a ludzie to docenią. W miłości zapowiada się dobra atmosfera, aczkolwiek może nie starczyć czasu na rozrywki. Mars ustawił się w kwadraturze, stąd wniosek – nie dla ciebie teraz bicie rekordów. Żyj spokojniej i zadbaj o zdrowie. Łatwiej będzie osiągnąć lepszą pozycję zawodową. W finansach ruch – spore wpływy i spore wydatki. Postaraj się analizować każdy zakup.

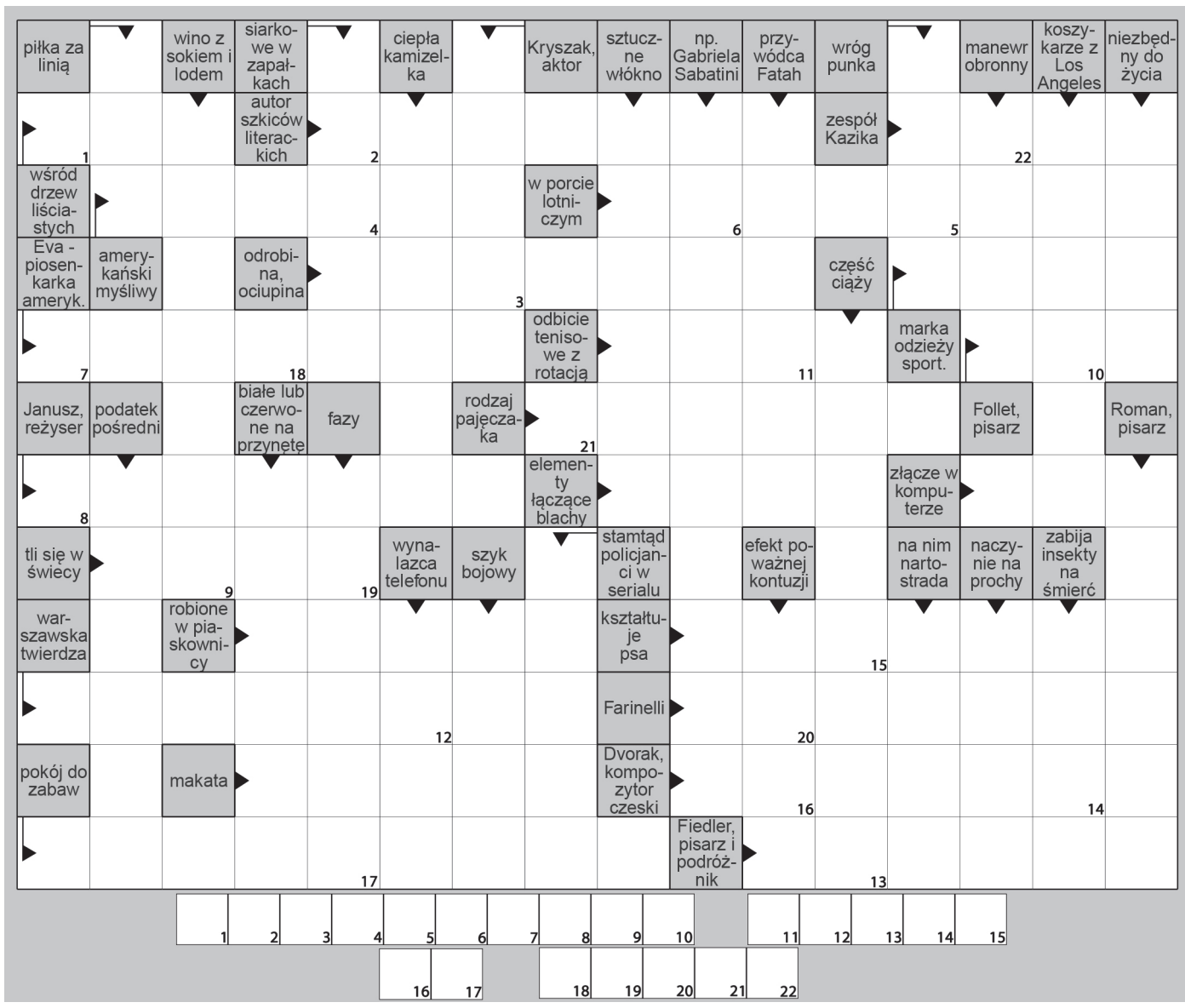

Jeżeli chcesz wygrać TALON NA PALIWO O WARTOŚCI 50 ZŁ

rozwiąż krzyżówkę, uzupełnij kupon i przynieś do redakcji lub wyślij sms z rozwiązaniem, w treści wpisując: paliwo.rozwiązanie na nr 7148 (1 zł + VAT) przykładowy sms: paliwo.wiosna (wiosna to przykładowe rozwiązanie krzyżówki)

Co tydzień wśród wszystkich, którzy przyniosą kupony lub wyślą sms, wyłonimy zwycięzcę, który otrzyma talon na dowolne paliwo o wartości 50 zł do wykorzystania na stacji paliw **HUZAR.**

Fundatorem nagrody jest:

POLSKIE STACJE PALIW HUZAR

Ostrzeszów Pustkowie 32
tel. 608 372 041

ADRES REDAKCJI: Ostrzeszów ul. Kaliska 1-3 tel. 533 600 655
CZYNNE: Pn. - Pt. 9.00-17.00
DRUK: Polskapresse SP z.o.o., Drukarnia Wrocław ul. Kolejowa 7, 55-075 Bielany Wrocławskie
REDAKTOR NACZELNA: Beata Daszczyk
REDAKCJA W SKŁADZIE: Ewa Pilarczyk (redaktor prowadząca), Magdalena Lipińska (dziennikarka), Katarzyna Kostecka (dziennikarka), Anna Gołdyn (redaktor sportowy), Jan Jangas (dziennikarz), Łukasz Kapała (redaktor graficzny)
BIURO REKLAM: reklama@naszestrony.info.pl
BIURO OGŁOSZEŃ: ogloszenia@naszestrony.info.pl, tel. 533 600 655
STRONA INTERNETOWA: www.naszestrony.info.pl
PROFIL NA FACEBOOKU: www.facebook.com/NaszeStronyOstrzeszowskie
DZIENNIKARZE OBYWATELSCY: Lech Graf, Wiesław Kaczmarek, adwokat Paweł Wala
WYDAWCA: ZPM POPRAWA Producent Opakowań Tekturowych, Bierzów 2A 63-507 Kobyla Góra

Redakcja zastrzega sobie prawo decyzji o druku nadesłanych materiałów, dokonywania skrótów i adiustacji tekstów oraz listów nadesłanych do Redakcji. Za treść zamieszczanych reklam, ogłoszeń i listów Redakcja nie ponosi odpowiedzialności. Materiałów nie zamówionych nie zwracamy. Wzory i projekty reklam pozostają własnością Redakcji.

Rozwiązanie krzyżówki z numeru 03:
ZIMOWE KRAJOBRAZY
Talon na paliwo wygrał
Henryk Skrobacz z miejscowości Pieczyska

Rozwiązanie krzyżówki nr 04

hasło .....

.....

imię i nazwisko .....

adres .....

tel. .....

WIADOMOŚCI SPORTOWE Z NASZYCH STRON

OSTRZESZOWSKA HALOWA LIGA PIŁKI NOŻNEJ

III KOLEJKA – 23.01.2016R. WYNIKI

ARKA NIEDŹWIEDŹ – NO MORE SHOWER 3 – 2

Bramki: Damian Jastrzębski, Tomasz Łukasiewicz, Damian Karwacki / Mateusz Wawrzynowicz, Piotr Krawczyk

KS ROGASZYCE – STICO 5 – 3

Bramki: Paweł Drobczyński - 2, Daniel Cerbiński - 2, Przemysław Betka / Mateusz Misiewicz, Łukasz Patyk, Paweł Rybczyński

SANITERM – KLUB ŁYSEGO 10 – 2

Bramki: Kornel Skorzybót - 3, Artur Stempin - 2, Bartłomiej Kaźmierczak - 2, Dawid Wolarz, Dawid Przybył, Tomasz Królak / Tomasz Balcerzak - 2

MAYR – SMALL BOYS 6 – 8

Bramki: Radosław Dolata - 2, Miłosz Golas, Patryk Domagała, Arkadiusz Jarczak, Adam Błaszczyk / Maciej Stawiński - 5, Piotr Wróbel - 2, Damian Szyja

EUROS – CIEMNA STREFA 6 – 1

Bramki: Robert Skrobacz - 2, Adrian Lenek - 2, Dariusz Szczepaniak, Kamil Sztukowski / Mateusz Maciaczyk

VII KOLEJKA/AWANSEM/ – 24.01.2016R. WYNIKI

STICO – ARKA NIEDŹWIEDŹ 4 – 5

Bramki: Mateusz Misiewicz - 2, Kamil Jasiak, Łukasz Patyk / Damian Karwacki - 2, Szymon Polowczyk, Patryk Bruder, Andrzej Hurny

SMALL BOYS – KLUB ŁYSEGO 4 – 5

Bramki: Maciej Stawiński - 2, Tomasz Dymała, sam. / Tomasz Balcerzak - 3, Damian Balcerzak, Bartłomiej Guzenda

EUROS – NO MORE SHOWER 14 – 5

Bramki: Robert Skrobacz - 5, Adrian Skrobacz - 4, Adrian Lenek - 2, Marcin Łuczak, Dariusz Szczepaniak, Sławomir Grondowy / Damian Lewandowski - 3, Mateusz Wawrzynowicz, Jakub Tyczka

KS ROGASZYCE – SANITERM 3 – 3

Bramki: Paweł Drobczyński - 2, Kamil Głowiak / Patryk Tomaszewski, Bartłomiej Kaźmierczak, sam.

CIEMNA STREFA – MAYR 11 – 2

Bramki: Robert Wojcieszak - 4, Dawid Grzywacz - 2, Mateusz Maciaczyk - 2, Michał Domagalski, Apoloniusz Słomiany, Miłosz Śródka / Sebastian Gawron, Kamil Nguyen

Klasyfikacja strzelców:

1. Maciej Stawiński (Small Boys) – 13 bramek
2. Kornel Skorzybót (Saniterm) – 12 bramek
3. Paweł Drobczyński (KS Rogaszyce) – 10 bramek

Tabela:

Poz.	Drużyna	Pkt
1.	**Saniterm**	10
2.	Euros	9
3.	Arka	9
4.	KS Rogaszyce	7
5.	Ciemna Strefa	6
6.	Small Boys	6
7.	Mayr	6
8.	Klub Łysego	6
9.	No More Shower	0
10.	Stico	0

Następna kolejka (30.01 start godz.14.00)

Euros – Small Boys
Stico – Mayr
Arka – KS Rogaszyce
Klub Łysego – No More Shower
Ciemna Strefa - Saniterm

Szczegółowe informacje na www.ohlpn.futbolowo.pl

Anna Gołdyn

DAWID PONITKA/ZEFKA KOBYLA GÓRA

Wiem, że w okresie przygotowawczym zagracie sparingi z Doruchowem, Głuszyną, Odolanowem i z Galewicami. Z kim jeszcze chciałbyś się zmierzyć?

Nie ma dla mnie większego znaczenia, jakich trener wybiera nam sparingpartnerów. Cały okres przygotowawczy konstruowany jest przez niego i to on wie, jakich dobierać nam rywali. Osobiście cieszę się, gdy gramy z zespołami wyżej notowanymi od nas, ponieważ bardzo dużo można z takiego meczu wynieść - nawet jeśli zakończy się on porażką.

Jak zaczęła się Twoja przygoda z Zefką? Jak tutaj trafiłeś?

Moja przygoda z Zefką rozpoczęła się jakieś 11 lat temu. Po jednym z turniejów na hali, ówczesny trener zaprosił mnie na trening. Skorzystałem z propozycji i bardzo się z tego cieszę, ponieważ spędziłem tutaj jak dotąd mnóstwo pięknych chwil.

Jak wyglądają treningi i na czym skupiacie się teraz najbardziej?

W okresie przerwy zimowej pracujemy bardzo ciężko. Jednostki treningowe opierają się głównie na siłowni oraz bieganiu w terenie. Wszyscy wiemy, że musimy przygotować się do kolejnej rundy jak najlepiej, dlatego na treningach staramy się dawać z siebie wszystko.

Czy na treningach pojawili się jacyś nowi zawodnicy? Jeśli tak, to możesz zdradzić nazwiska?

Tak naprawdę po każdej rundzie na treningach widać nowe twarze, tak samo jest i teraz. Natomiast to, kto zasili nasze szeregi na wiosnę zależy głównie od trenera, bo to on odpowiada za grę zespołu i wie, jakich zawodników potrzeba w zespole, dlatego myślę, że jest jeszcze za wcześnie, aby zdradzać jakiekolwiek nazwiska.

Podczas przerwy zimowej występujesz w rozgrywkach halowych? Jeśli tak, to gdzie można Cię zobaczyć?

W tym roku zrobiłem sobie przerwę od gry w lidze halowej. Uważam, że gra na hali to nic dobrego - bardzo łatwo o jakąkolwiek kontuzję. Wolę skupić się w stu procentach na planie treningowym i przepracować okres zimowy jak najlepiej.

Czy Twoim zdaniem Zefka ma szanse na awans do 4 ligi w ciągu najbliższych lat?

Uważam, że jak najbardziej tak. Patrząc na postęp klubu w przeciągu ostatnich kilku lat możemy patrzeć perspektywistycznie w przyszłość. Należy też spojrzeć na to z drugiej strony, czy w tak małej miejscowości jak Kobyla Góra jest potrzebna IV liga? Koszty utrzymania zespołu rosną diametralnie, a zespoły występujące w IV lidze to w większości duże miasta z wysokim budżetem i bardzo dobrymi zawodnikami. Wszyscy zapewne pamiętają pierwszy sezon Zefki w okręgówce (ostatnie miejsce w tabeli) - myślę, że bogatsi o to doświadczenie w przyszłości do awansu podejdziemy z ‚chłodną głową' i nie popełnimy podobnego błędu.

Jakie cechy, według Ciebie, powinien mieć dobry piłkarz?

Dobry piłkarz przede wszystkim powinien umieć współpracować z kolegami z drużyny, bo jak wiadomo piłka nożna to sport zespołowy. Jeśli chodzi o bardziej sprecyzowane cechy, to zależy na jakiej pozycji występuje...

Wymarzony zespół, w którym chciałbyś zagrać?

Wymarzony? Hmm... Kiedyś na pewno powiedziałbym, że FC Barcelona <śmiech>, a tak naprawdę, to dobrze mi tu gdzie jestem. Uważam, że na grę gdzieś wyżej (I liga, ekstraklasa) jest już za późno, dlatego cieszę się grą ze znajomymi oraz z każdego wygranego meczu.

Próbowałeś kiedyś swoich sił w innych dyscyplinach sportu?

Lubię siatkówkę, tenis ziemny, koszykówkę, ale żaden z tych sportów nie daje mi tyle radości co piłka nożna, dlatego od dziecka skupiłem się właśnie na tej dyscyplinie.

Jak myślisz, która drużyna wygra w tym roku Puchar Starosty?

Każdy zespół, który dostał się do finału, ma równą szansę, aby wygrać ten turniej. Według mnie nie ma żadnego stuprocentowego faworyta.

W rundzie jesiennej strzeliłeś jedenaście bramek, co daje Ci trzecie miejsce w ogólnej klasyfikacji strzelców klasy okręgowej. Mimo tak udanej rundy, czy jest coś, co chciałbyś poprawić w swojej grze?

Zawsze znajdzie się coś takiego. Najbardziej w sobie chciałbym poprawić wykorzystywanie jak największej ilości sytuacji ‚sam na sam' z bramkarzem, ponieważ napastnik powinien umieć robić to jak najlepiej.

Masz jakieś motto życiowe?

„Zwyciężaj dzięki własnej wytrwałości".

Jak spędziłeś swoje najlepsze wakacje w życiu?

Każde wakacje są fajne i w pewnym stopniu najlepsze Osobiście najbardziej w pamięci zapadły mi te w 2015 r.

Dziękuję za udzielenie odpowiedzi na pytania i życzę jak najlepszych występów w rundzie rewanżowej!

Proszę bardzo i również dziękuję.

Anna Gołdyn

ODWOŁANY SPARING VICTORII

Pierwszy sparing Victorii Ostrzeszów, który miał się odbyć 23 stycznia w Jarocinie z tamtejszą Jarotą, nie doszedł do skutku. Wszystko przez problemy finansowe, które dopadły trzecioligowy klub. Działalność Jaroty została zawieszona. W sobotę - 30 stycznia ostrzeszowianie zagrają towarzyski mecz z Orkanem Szczedrzykowice. Spotkanie rozegrane zostanie na sztucznym boisku w Legnicy. Początek najprawdopodobniej o godz. 14.00

ZA TYDZIEŃ FINAŁ PUCHARU STAROSTY

31 stycznia w hali sportowej w Doruchowie odbędzie się finał czternastego już Pucharu Starosty, w którym weźmie udział siedem, a nie, jak wcześniej mówiono, sześć drużyn. Zdecydowano, że z każdej grupy awansują trzy drużyny plus gospodarz imprezy – LZS Doruchów. Przypomnijmy, w grupie A najlepsze okazały się: LKS Masovia Kraszewice, LZS Pelikan Grabów oraz KS Rogaszyce, a w grupie B: KP Victoria Ostrzeszów, KS Lilia Mikstat i KLKS Zefka Kobyla Góra.

Początek rozgrywek o godzinie 9.15

Anna Gołdyn

WIADOMOŚCI SPORTOWE Z NASZYCH STRON

103 medale

Klub Hitotsu Ostrzeszów podsumował miniony rok. Karatecy wystartowali w 28 zawodach rangi międzynarodowej i ogólnopolskiej, w których zdobyli 103 medale: 30 złotych, 42 srebrne i 31 brązowych.

- Adrian Mituła - 24 medale (8 złotych, 10 srebrnych, 6 brązowych),
- Krystian Mituła - 21 medali (6 złotych, 11 srebrnych i 4 brązowe),
- Maks Szczypkowski - 14 medali (5 złotych, 3 srebrne i 6 brązowych),
- Maciek Kozownicki14 medali (6 złotych, 6 srebrnych i 2 brązowe),
- Kacper Świtoń - 4 medale (2 srebrne i 2 brązowe).
- Gabrysia Karwik - 1 brąz.

A tak spisali się Mastersi:

- Zdzisław Mituła - 14 medali (5 złotych, 3 srebrne i 6 brązowych),
- Jan Zieliński - 4 medale (2 srebrne i 2 brązowe),
- Robert Szadkowski - 2 medale (1 srebrny i 1 brązowy),
- Ryszard Daszczyk - 2 medale (1 srebrny i 1 brązowy),
- Artur Zaręba - 1 srebrny,
- Mariusz Matys - 1 srebrny,
- Piotr Cal - 1 srebrny.

Medalistom gratulujemy i życzymy, aby sezon 2016 był równie udany!

RED

(źródło: facebook.com/hitotsu.ostrzeszow/)

WYNIKI V KOLEJKI GRABOWSKIEJ LIGI HALOWEJ O PUCHAR BURMISTRZA MIASTA I GMINY GRABÓW NAD PROSNĄ Z DNIA 23 STYCZNIA 2016R.

godz.15.00

Vitosa.Net - Małpka Team 5:4 (2:3)

Bramki dla Vitosa.Net: Szczechowicz Daniel x2, Wasiela Bartek x2, Rybczyński Konrad x1; bramki dla Małpka Team: Łaski Błażej x2, Szmaj Bartek x1, Kubiak Patryk x1.

żółta kartka: Kędzia Kamil /Małpka Team/

godz. 16.00

Masovia - Młode Wilki 3:10 (2:3)

Bramki dla Masovii: Golanowski Karol x1, Palat Patryk x1; bramki dla Młodych Wilków: Jasiński Piotr x3, Wieczorek Damian x3, Łuszczek Wiktor x2, Głąb Łukasz x1, Szlacheta Mikołaj x1.

żółta kartka: Kuświk Grzegorz /Młode Wilki/

godz. 17.00

LZS Bukownica - Kuźnia Boberek 9:1 (3:1)

Bramki dla LZS Bukownica: Krawczyk Dawid x3, Stempin Marcin x2, Biel Jakub x1, Domagała Szymon x1, Guzenda Tomasz x1, Stempin Damian x1; bramka dla Kuźnia Bobrek: Wyryma Łukasz. *żółta kartka: Kubiaczyk Kamil /Kuźnia Bobrek/*

godz. 18.00

LZS Czajków - Nawałka Team 8:4 (1:1)

Bramki dla LZS Czajków: Kliński Emil x3, Gałka Damian x2, Kaszubowski Dawid x1, Kaszubowski Sebastian x1, Kaszubowski Michał x1; bramki dla Nawałki Teamu: GJ x1, Skarbiecki Mateusz x1, Rzepecki Adrian x1, MG x1.

godz. 19.00

System Dach Błaszki - Mekka Team 8:2 (1:0)

Bramki dla System Dach Błaszki: Rymarski Damian x3, Sroczyński Adrian x2, Będkowski Patryk x1, Tarnowski Mateusz x1, Peruga Przemysław x1; bramki dla Mekka Team: Czajka Kamil x1, Sibiński Rafał x1.

Tabela rozgrywek po IV kolejce

Lp.	Nazwa drużyny		M.	Pkt.	W.	R.	P.	Br.	Bil.
1.	System Dach Błaszki	▲	5	12	4	0	1	52-19	+33
2.	Młode Wilki	▲	5	12	4	0	1	49-16	+33
3.	LZS Czajków	▲	5	12	4	0	1	38-24	+14
4.	Masovia	▼	5	10	3	1	1	39-24	+15
5.	Vitosa.Net	▲	5	9	3	0	2	38-22	+16
6.	Mekka Team	▼	5	9	3	0	2	26-23	+3
7.	Nawałka Team	■	5	6	2	0	3	36-48	-12
8.	LZS Bukownica	■	5	4	1	1	3	22-33	-11
9.	Małpka Team	■	5	0	0	0	5	20-41	-21
10.	Kuźnia Boberek	■	5	0	0	0	5	8-78	-70

TOP 5

/ najlepsi strzelcy ligi/

Najlepsi strzelcy GLH w sezonie 2015/16			
poz.	Nazwisko i imię	zespół	strzelone bramki
1.	Łużyński Sylwester	/System Dach Błaszki/	14
	MG	/Nawałka Team/	14
3.	Kliński Emil	/LZS Czajków/	13
	Rymarski Dawid	/System Dach Błaszki/	13
	Kolenda Dawid	/Masovia/	10
	Jasiński Piotr	/Młode Wilki/	10

Jacek Dybalski

Zimowe sporty – jaki sport w jakim wieku?

Lubisz aktywny wypoczynek? Zimowy rodzinny wyjazd to dobra okazja, by zarazić dziecko sportową pasją. Udowodnij mu, że nawet niskie temperatury nie są w stanie zepsuć zabawy na świeżym powietrzu.

Nic tak nie integruje rodziców i dzieci jak sport. Pozwala nie tylko umocnić więzi, ale też poprawić kondycję i wzmocnić odporność.

Jeśli chcemy, by dziecko pokochało ruch, musimy mu udowodnić, że my również jesteśmy zwolennikami aktywnego spędzania wolnego czasu. Nie obarczajmy go swoimi niespełnionymi ambicjami.

Sport powinien sprawiać przyjemność, a ponadto uczyć dyscypliny i konsekwencji. Zasady obowiązujące w sporcie, mają przełożenie na codzienne życie młodego człowieka – uczą wiary we własne możliwości.

Zanim wybierzemy się na stok czy lodowisko, musimy pamiętać o odpowiednim przygotowaniu. Dla małych sportowców szczególnie ważna jest rozgrzewka. Zadbajmy również o odpowiedni strój (najlepiej popularna metoda ubierania na tzw. cebulkę). Naszej uwadze nie powinno także umknąć właściwe przygotowanie naszej skóry. Konfrontacja z niską temperaturą może być dla niej niekorzystna.

Dzieci powinny użyć kremu z filtrem ochronnym, który uchroni je na przykład przed odmrożeniami. Pamiętajmy też o rękawicach oraz goglach.

Najmłodsze dzieci (w wieku 3-4 lat) przygodę ze sportem powinny zacząć od jazdy na sankach. Pierwsze sanki kupujemy maluchowi, kiedy stabilnie siedzi. Najlepszy jest wygodny model z oparciem. Na początek najlepiej wybrać się z dzieckiem na przejażdżki po płaskiej powierzchni.

4-latki mogą rozpocząć naukę jazdy na łyżwach, oczywiście pod okiem instruktora lub innej osoby dorosłej. Początkujący łyżwiarz powinien mieć na sobie zawsze kask i ochraniacze, które przydadzą się podczas upadku.

Łyżwy mają tę przewagę nad innymi sportami, że można je uprawiać przez cały rok.

Dla starszych dzieci najlepszym sportem zimowym będą z pewnością narty. Aby nauczyć się jeździć na nartach, nie trzeba wyjeżdżać w góry. W każdym większym mieście są szkółki narciarskie, które organizują zajęcia na sztucznych stokach. Na początku dzieci powinny jeździć bez kijków. Należy pamiętać o dobrze dopasowanych narciarskich butach. Pierwszy dzień na stoku poświęca się na naukę upadania. Potem dziecko uczy się podchodzenia pod górę, zjeżdżania i hamowania. Jeśli jazda na nartach spodoba się dziecku, można mu zaproponować lekcje snowboardu. To sport prostszy i bezpieczniejszy, choć wielu stwierdzenie to nie przekonuje.

Do końca ferii pozostało kilka dni. Może warto wybrać się ze swoim dzieckiem w zaśnieżone miejsca, w których do woli będzie można korzystać z uroków zimy – i wolności od szkoły.

LL

Konkurs dla szkół podstawowych!

Do wygrania wycieczka dla całej klasy!

Pragniemy zaprosić uczniów klas IV - VI wszystkich szkół podstawowych z powiatu ostrzeszowskiego do konkursu, w którym do wygrania jest wycieczka do najnowocześniejszego w Europie planetarium cyfrowego EC1 w Łodzi.

Uwaga! W kolejnym wydaniu ostatni kupon!
Zasady konkursu są proste – ta klasa, która zbierze najwięcej kuponów, wygrywa wycieczkę do planetarium. Wydawca „Naszych Stron Ostrzeszowskich" zasponsoruje dla całej klasy, nauczycieli i opiekunów oraz uczniów dodatkowo wybranych przez dyrektora szkoły (łącznie 49 miejsc w autokarze) przejazd oraz bilety wstępu do najnowocześniejszego planetarium w Europie. Termin wycieczki klasa wybierze sama.

Rodzice, dziadkowie, nauczyciele – połączcie swoje siły!
Działając wspólnie na rzecz klasy, do której uczęszcza Wasze dziecko, możecie pomóc zdobyć dzieciom wycieczkę. Możecie wycinać dowolną ilość kuponów z kolejnych czterech wydań.
Kupony te będą się sumować.
Kupony łącznie zebrane w całej klasie trzeba będzie dostarczyć do redakcji „Naszych Stron" do piątku, 5 lutego.
Wyniki konkursu zostaną opublikowane w wydaniu z 9 lutego.

KUPON
NA STRONIE 26

Regulamin konkursu: „Wycieczka do EC1 dla klas IV-VI Szkół Podstawowych":

I. Postanowienia ogólne:
1. Niniejszy Regulamin określa warunki, na jakich przeprowadzany jest konkurs „Wycieczka do EC1 dla klas IV-VI szkół podstawowych" zwany w dalszej części Konkursem.
2. Organizatorem Konkursu jest wydawca gazety „Nasze Strony Ostrzeszowskie" ZPM Poprawa z siedzibą w Bierzowie 2A, w gm. Kobyla Góra, NIP: 6220102013, zwany dalej Organizatorem.

II. Uczestnicy konkursu i jego przebieg:
1. Konkurs trwa od 05 stycznia 2016 r. do **2 lutego 2016 r.**
2. Konkurs polega na zbieraniu kuponów, które co tydzień będą drukowane w gazecie „NSO". Ostatni kupon zostanie opublikowany w wydaniu z 26 stycznia 2016r.
3. Aby wziąć udział w konkursie, należy wyciąć i wypełnić jak największą ilość kuponów z konkursowych wydań gazety i dostarczyć do redakcji w Ostrzeszowie, ul. Kaliska 1-3 (obok marketu Pepco),
lub wysłać Pocztą Polską: Redakcja „Nasze Strony Ostrzeszowskie", ul. Kaliska 1-3, 63-500 Ostrzeszów; z dopiskiem: „Konkurs",
3. Uczestnikami konkursu są całe klasy szkół podstawowych z zastrzeżeniem klas od IV do IV, które dokonają wyżej wymienionych czynności konkursowych.

III. Losowanie wygranej. Nagroda:
1. Nagrodą w konkursie jest wyjazd całej klasy uczniów, opiekunów i nauczycieli oraz innych uczniów wybranych przez dyrekcję szkoły (łącznie dla 49 osób) do planetarium cyfrowego EC1 w Łodzi. Wybór terminu wycieczki Zwycięska klasa uzgodni z firmą realizującą przejazd autokarowy, tj. firmą „Grześ" z Torzeńca.
2. Zwycięzcami zostanie klasa, która zbierze najwięcej kuponów spełniających warunki Konkursu.
3. Liczenie kuponów odbędzie się w redakcji - **5 lutego** (godz. 14.30) Przebiegowi liczenia może się przyglądać każda z osób/klas biorących udział w konkursie. W przypadku takiej samej liczby kuponów poszczególnych klas, Zwycięzca zostanie wyłoniony w drodze losowania.
4. Nagroda obejmuje: transport oraz bilety wstępu do planetarium.
5. Zwycięska klasa nie może żądać wymiany nagrody na równowartość pieniężną.
6. Zwycięska klasa po zrealizowaniu Wygranej jest zobowiązana do dostarczenia do redakcji minimum 5 zdjęć z odbytej wycieczki, które zostaną opublikowane w gazecie „Nasze Strony Ostrzeszowskie".

IV. Postanowienia końcowe:
1. Biorąc udział w Konkursie Uczestnik oświadcza, że zapoznał się z niniejszym Regulaminem i wyraża zgodę na jego postanowienia.
2. Administratorem danych osobowych zebranych podczas niniejszego Konkursu jest Organizator.
3. Organizator zastrzega sobie prawo do wykluczenia z udziału w Konkursie osób, które nie podporządkują się Regulaminowi.

www.facebook.com/NaszeStronyOstrzeszowskie I redakcja@naszestrony.info.pl I tel. 533 600 655 I 63-500 Ostrzeszów, ul. Kaliska 1-3